盛京時報
綜合版
今日一大張半
發行者 康德新聞社 新京特別市中央通三四三
發行所 康德新聞社奉天支社 奉天市大和區國田町九號

南京防備彌固 國府織三萬警衛軍

【南京】國民政府、目前曾斷行全面改革中央軍事機構、使大東亞戰爭下、分擔後方治安國軍中樞機構之強化、同時又改編中央地方各軍、故編練總監公署、此次改編首都及周邊之警備軍、而從新創設警衛軍、且新編其中一部之警衛第二師、新設之警衛軍、直屬軍事委員會、擁三個師、三萬之兵力、且主席親衛隊之營上師團、亦改編而編入警備軍、現在更計畫再編第一師、全軍編成完了、以期南京首都周邊地區、佈成強固鐵壁之警備陣云、

龍渝被捕 妄想奪緬甸 增强雲南軍力

【仰光電】蔣介石鑑於雲南軍之重要性、日前攫奪該省主席龍雲失敗結果、外間遂流布逮捕監禁之說、而據當地所得確息、重慶政權、最近任命現第九集團軍司令關麟徵為雲南省主席、關麟徵於大東亞戰後、曾以第六軍軍長、指揮重慶遠征緬甸之一翼、但終爲日軍所擊退、此次任爲雲南省主席、此與最近重慶側頻行宣傳之『自雲南及印度出擊、奪回緬甸』主張相印証時、足証蔣介石已正式着手雲南中央化、誓死增強該方面軍事力、極堪注目、

黎明以前的西班牙！

隣直布羅陀英軍基地 兩陣營均極重視左右袒足移戰局 首都馬德里依然繼續着戰前的狂歡生活

領率者佛蘭哥將軍

【馬德里專電】美英軍侵入法領北非以還、西地中海狎紹中樞英海軍根據地直布羅陀隣近之中立國西班牙動向、與葡萄牙國同惹起樞軸與反樞軸兩陣營之多大注目、一九三五年以來、四年間之內亂使與樞軸有密切關係、佛朗哥將軍統帥下之該國、仍閉守於中立領域、因內亂所致之國土荒涼、全國到處可見、而今蔽於西地中海一帶之戰火、又追於伊伯里亞半島、與美英之暗躍互相呼應、此和平風景果繼續至何時、頗爲疑問、以下爲被此種情勢所圍繞之西班牙之昨今、

茲僅以首都馬德里之巴魯昆鎗戶牢開、呈寫歐羅巴戰局之形、革命後漸形蘇甦之加斯達內特與吉卜賽的女郎跳躍、又帶來慰安、今此更變爲袍隊之狂想曲、刺戟西班牙人、僅此中立國之最纖細微妙之生活神經、馬德里足示爲代表者、〃勝利之街〃伯林〃、與〃敗北之街〃巴黎〃顯然浮彫出現在歐羅巴之市民生活之構成形像、

記者的筆先由夜的一頁出發、在夜間、戰時生活和中立生活的區別最顯明、黑白分明、在習慣上慣於柏林生活的記者、通過馬德里的充滿了電氣廣告的大街、一面用懷中電燈照着道路、總之、經過的街道雖不多、却生出不少奇怪的情緒、我不禁也有點驚訝起來、在戰爭都市度過三年的記者的神經如果要立刻順應中立都市的生活、也許覺得够銳利的了但是汽油祇這里、仍是感到相當的不足、燃燒着木炭的瓦斯氣、以汽車的氾濫一點言之、實占歐洲第一、在舛雜的夜里、咖啡店里充滿了紅男綠女、也有龐大的賭場、對於這都市不知帶來了什麼情緒、電影院劇場、放映到夜十時或十一時、一日的生活、直連續到次日的早晨、

中間就沒有杜絕的時候、馬德里的光景、就是這樣的、由戰時下生活里脫出的人、在這人群中、顯然是被遺忘了、酒場也有龐大的人群閑話着、在這里、但聽得哈哈地嘻笑罷、在從這里我們追憶不出從前、我們只見眼前這些花樣的事實、吃完了大菜以後、那就是該享受的隨帶水果了、也有飯後的一杯茶、那是怎樣的興奮啊、雖然是具有戰前常識的記者、在這時、也感到它的豪華和奢侈、反覺得不甚自在起來

生活與柏林之戰時下、心情變化、而與馬德里之戰爭生活又不同、其間自己之變化、似有不能融合之存在、亦可驚異矣、於今發見者、爲柏林之生活理念、此理念、由於熱情形成、即因此次戰爭、人類道德於一切領域、將形成新秩序也、革命的生活態度之腐舊、不能不否認、戰爭之勝敗姑不論而於柏林誕生之種種生活形式、確將繼續存留於戰後、且柏林所創造之此新趨勢、處處可見、較之巴黎生活、余赴西班牙途中、所見之已別二年半的巴黎生活、此新秩序、理念、與其固有性格、格格不相容、蓋因此而沈澱爲敗北之感情、對於戰局、西班牙雖半開半掩、但馬德里較之巴黎、則有追求將來之氣象、於內亂時、日餓死千人、於今、於其復興此悲慘命運之努力中、隱隱含有新的事物、市中央革命戰窑毀之跡、

當時已實施之家庭食糧票制、霓虹燈之復活、反與市民心理以反省與刺激、馬德里抗戰事須仍之世界、亦非如從前意憤、其高唱巴蘭夏之風習亦可見其精神如何與心情之安堵矣、而於美英謀略下、馬德里人之表情、仍有陰暗色、亦可見中立都市之悲哀面矣、

(新生的西班牙之陸軍)

論說 信念與戰力

大東亞戰爭、必須成爲長期戰爭、此殆爲人人心理中所同具。若問其戰爭之結果、究竟勝負屬於何方。恐未必人人能下堅決之肯定。此其故由於信念薄弱。易於狐疑。其實勝負之分歧。在去年戰爭開始以後。樞軸軍節節勝利。英美所侵佔之巢穴。並經一年間之戰績。反攻屢遭失敗。況聯合軍形同散沙。同牀異夢。一方船舶不足。一方食糧匱乏。一方國內傾軋。就此等大勢以觀。勝利有不終歸於樞軸者乎。日滿華人人能持此堅決之信念。戰力自然能加增強。而戰爭期間亦可冀其縮短。

總戰爭如決賽然。全視戰力之強弱以爲判。臨機巧妙。雖亦一助。但戰力不充分。實際決不足以資恫嚇。

我國與中華爲協助大東亞聖戰之國。前方之戰鬥力。日軍皆精銳忠勇。非英美軍所能抗衡。吾後方對於戰力之協助。務須努力增強。不特使前方無後顧憂。尤須使前方確實得到戰力之援助。此項戰力。即心與物是也。物與心雖然並重。然物質上之增產。不若心理上之信念。其收效宏而得力大。蓋物質與戰力。雖具至大關係。若無堅決之信念以使之發動。增進戰力。倘屬有限。就令鎮守北邊。亦未必能期其鞏固。所以戰勝信念。實爲吾東亞人所不可或缺。

在不知者。以爲信念是吾人心中之理念。於戰爭何與。詎知一切感召。皆由於心。心實爲萬事唯一之主宰。語曰。『千夫所指。無疾而逝』。夫所指者指。而所以指者心也。指無剋戳。指非鎗火。畏爲能制之死命。因人之怨讟也深矣。以英美之侵掠我東亞。驅迫我東亞。搾取我東亞。我東亞人當無有不欲食其肉而寢其皮者。日本仗義以興之戰。是乃慰貫滿盈。天奪其魄。宜乎每戰輒敗。損傷甚鉅。還吾東亞人東亞之信念。本可操劵以待。於斯時而猶信念不堅者。必是依賴英美。奴隸性成。不然。則昧於大勢。惑於理智爲耳。

或問吾人身居鎗後。抱日軍必勝之信念。於戰力有何裨補。則應之曰。信念日益堅決。即戰力日益增加。此乃一定之理。蓋信念堅則純一不雜。集其全體所能濟惑。所謂用志不紛。對於戰爭精神。必能再接再厲。達成目的而後已。戰力安有不充實之理。樞軸國之人心。皆具此種信念以應敵。攻必克。戰必勝。有不期然而然者。

且也信念既堅。則人人對大東亞戰爭。均有一種責任觀感。惟恐戰力或有不逮。皆願執干戈以效命於疆場。與狡獪之英美相周旋。即使不能前往。亦必根於其信念。致力於增產。凡足以增進戰力者。莫不躍躍公。不甘落後。原大東亞聖戰。本爲正義而戰。爲何謀人類永久之和平。建設共榮圈以確保全東亞。使等名正言順。是以所向披靡。更由於一般之信念。心物兩方面不斷的增加戰力。收有終之美者。實在斯與。

樞軸步步勝利

德戈貝爾宣傳相談戰局經緯

【伯林】戈貝爾宣傳相於近刊之〃達斯、萊西〃誌上、關於世界大戰之經緯、發表如左見解、

開戰以來各戰線之作戰、殆全部歸樞軸軍勝利、蓋樞軸軍、能於所有情形下進敵之領土內作戰、更能破壞敵之戰爭資源、具企圖此資源爲己方利用、而此種企圖已節節成功、故樞軸軍將來之戰爭努力、已得以完全保障、對於攻勢作戰、固然其附帶之一定危險、雖然爲求勝利、必須忍一時的乃至局地的不利、而絕對必須出以攻勢、且同時樞軸軍必須始終攻擊敵人將敵軍逼進其領土內、使敵之領土分散、步步擊敵、不變指導原則、則祖國內戰線之充實如何並後方連絡線確保之程度如何而決定、例如東部戰線上樞軸軍之連絡線、雖不比赤軍顯著、然東部戰線之樞軸軍陣地嚴固、可以粉碎赤軍之攻勢、今時間已與空間同時對樞軸國之戰爭遂行、形成決定的任務、而美英兩國政府之仍然第一次世界大戰當時、在再企圖長期戰、然在時間上已不能獲取決定勝敗之作戰、故焦燥之色無從遮蔽、或反樞軸國待望奇蹟亦未可知、然決定此次戰爭者、已非奇蹟而爲冷酷之事實、且現實常對樞軸好轉云、

魯東地區 一個月間戰績

【青島】於魯東地區作戰中之日軍精銳諸部隊、由十月二十六日起、至十一月二十五日一個月間、綜合戰果如下、

△交戰回數七〇、交戰敵兵力七、六九〇、敵遺棄死体五五〇、俘虜一六〇、(兵器類)敵施設破滅五、一、糧秣庫二、手榴彈製造所一、兵舍二

△鹵獲品迫擊砲三、同彈藥七〇〇、輕機二、捷克機鎗六、小鎗四五六、同彈藥四、六九六、手鎗四〇、同彈藥一七三、手榴彈、四、二八七、

增產！日本增產之姿態

國民總力、亘一切部門增產又增產、作增產之大進軍、

(照片、上、活躍於選礦之女工、下、由鎔鋼爐鑄注於選礦器)

躍進增產、日本之鑛業『東亞人之東亞』建設大理想、乃武力與政治、經濟及其他國力之綜合戰、於今、前線日軍到處無敵、連戰連勝、鎗後亦舉

德法攜手更臻堅固

拉法爾首相決會見希總統

【維西電】拉法爾首相、已決定與希總統會見、在該會見之前、哈瓦通信社以維西政界之消息、於十六日夜傳報如左、

一、拉法爾首相、受裴丹元帥委任、擬秉全權邁進打倒共產主義、加強德法兩國之合作、其新國策之發展、近日頗堪期待、

一、拉法爾首相、最近與記者團會見、闡明新政策之指導方針、尤以關於加強德法兩國合作所必要之增進兩國間信賴、將講求具体策、

一、法國政府誠心誠意與軸心努力合作、彼之處罰倒戈分子與諜謀、哈羅等事實、亦可明瞭、

(照片表現德法攜手愈堅之拉法爾(右)與希總統(左))

斯達林格勒戰局移轉 在西南方展開激戰 赤軍前線全潰積極增援

【里斯本電】斯達林格勒戰線之攻防戰中心、自十五日以來、突然轉於西南方之克里亞里尼可夫斯基地區、兩軍皆陸續增援戰車飛機、展開縱橫活用落下傘部隊、展開此次冬季戰以來最大之激戰德軍十五日在若干地點突破赤軍陣地、強制形成包圍、因此、至十六日赤軍第一線部隊總崩潰、且下據新陣地死力抵抗中、此左蘇側亦自讓、對該方面戰局、赤軍連日增援、汲汲於準備反抗云、

意機襲叙利亞

【羅馬】意大利軍司令部十六日發表、

一、意大利軍長距離爆炸機編隊、猛襲叙利亞之特布羅克港、並其當時、對製油所並料庫加以直擊彈、

一、意大利潛水艦一隻、在阿爾吉利亞近海、攻擊由巡洋艦並驅逐艦編成之敵海軍部隊、使其中一隻命中魚雷二個、將之擊沈、

一、其他之意大利潛水艦、於大西洋水域、擊沈敵商船燕拜亞郡夫並翁比林、合計一萬一千噸、

一心報國 竭力奉公 野村氏談話

【東京】十五日依願免本官之駐美大使野村吉三郎海軍大將、於是午後在澁谷南平台之自宅談最近之心境謂、余乘交換船歸國後、已完畢任務、故無何可言、今後惟願以一介之預備役海軍軍人挺身奉公、靜靜讀書、考慮一下各種事情、大使之心中、對於大東亞戰爭一年間所收空前未有之大戰果、非常感懷、按野村大將、任駐美大使者、是昭和十五年十一月正當松岡外相之時、前年九月於阿部內閣之際、被由學習院長起用、以外相入閣、頗受各方面之注目及期待、翌十五年一月、由於貿易省問題、乃引咎辭職、是以松岡外相之起用野村大使、又惹起世間之注目、昭和十六年一月二十三日由東京出發、二月十一日於華盛頓就任、爾來直至大東亞戰爭勃發、凡十月間寥全力、盡力於日美關係緩和、然美國竟蔑視日本帝國之誠意、實行屑鐵及煤油之對日禁輸、又以十六年七月末日軍進駐南部安南爲機、斷行實際等於絕交之資產凍結、日美兩國之關係、乃陷於一觸即發之危機、而野村大使於此間、体得東京之意、傾注全力於所謂日美交涉、又十一月初旬、急遽派遣助理來栖大使抵美後、更於最後之一瞬間、盡力於和平之擁護、使全國國民非常感謝云

妊娠及授乳期的保健

妊娠之中與產前產後以及授乳期間的維他命B_1需要量、恒在普通狀態時的數倍以上、此時苟無多量維他命B_1的補給、則在母體與胎兒或乳兒都有影響、而足以引起妊娠嘔吐・妊娠惡阻・妊娠脚氣・母乳分泌減少・乳兒脚氣等症、是故在妊娠・產褥・授乳期間、倘能投給高單位維他命B_1劑以補給之、則前記諸種症狀都可迅速消失、或豫防其發生於未然。
【包裝】100片 300片 1000片
強力米太寶靈片 是含有維他命B_1並酸鹽純結晶的內服片劑其含量每片10.0毫瓦(一百單位)、故比之普通維他命B_1製劑中的維他命B_1量、約有十倍之多
強力米太寶靈片
滿洲武田藥品株式會社 滿洲總發行
2-90

延年牌百油燈招推銷處
全國商號勿失良機 科學發明 機器製造 省油 無煙無味 百種油類 均可發光 代理推銷 必獲厚利 備不受使 負責退還 詳細章程 附郵即寄
假冒貨品 法必究
新京百油燈製作所 新京自強街五十二號

新肝精
注意新藥 是强身之本！
新肝精、與市售的肝油不同、本品藥質精純、效力偉大、絕無不良的副作用、係本公司獨自創製之品、保有意外的歡喜！關心保健者急速採用
諸虛百損、血虧體弱、惡症結核、月經不順、先天不足、病後保養、男女老幼、皆有奇效
株式會社滿洲藤澤友吉商店 奉天・大連・天津・上海
NK-378

跳舞牌
現代婦女的時髦品
坦哥德蘭
勞作！建設！
面粉 胭粉 圓形香粉

白髮染
白髮紅毛・染塗品
納言

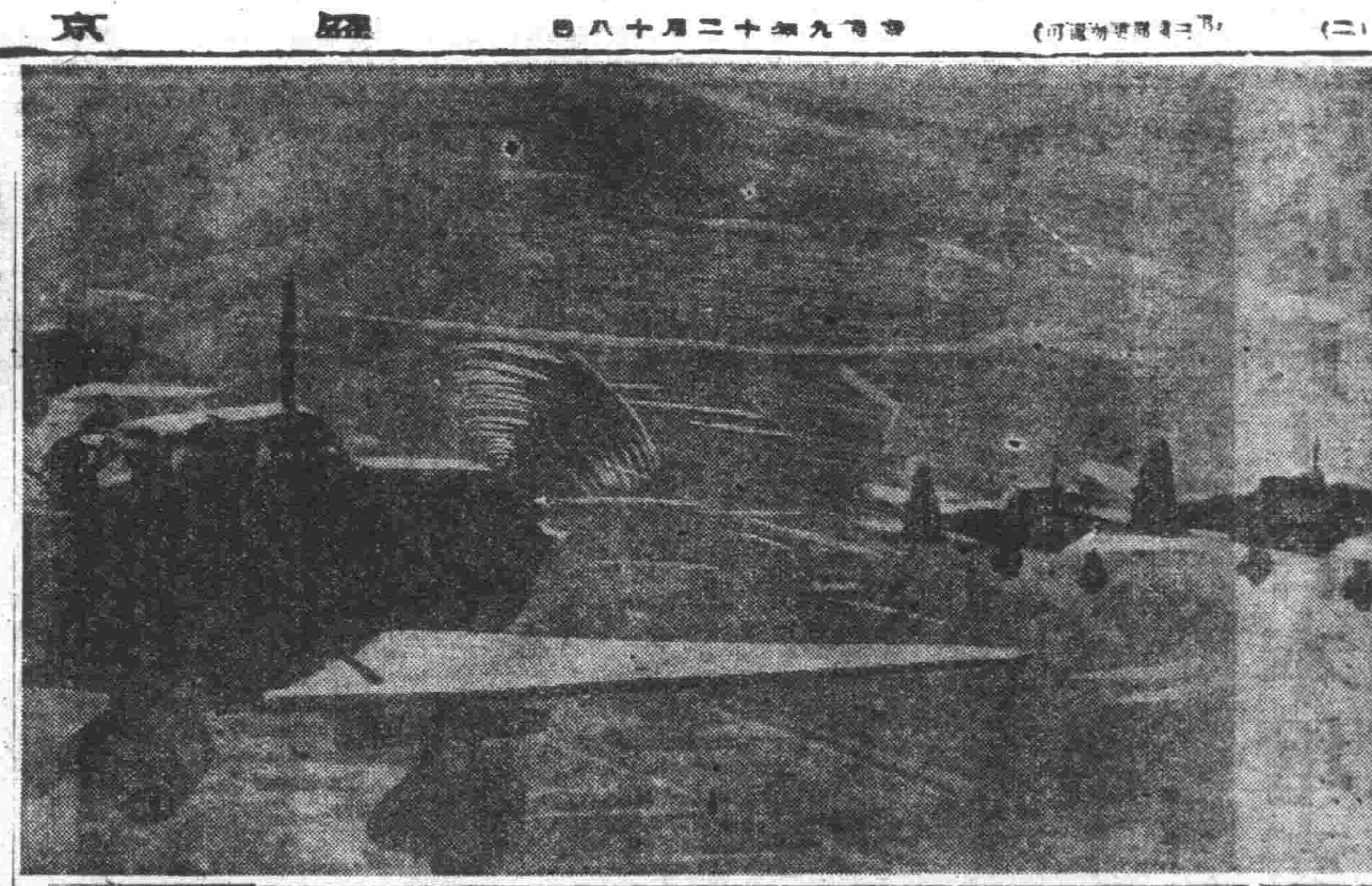

洪澤湖周邊協力新四軍討伐之陸軍機雄姿

戰爆連合猛襲桂林

毀滑走路及軍事設施 使美新銳機四架起火

【某某基地電】日本陸軍航空部隊精銳、十五日下午、空襲殘存美機蠢動之桂林飛行場、對於地上美國新銳巨型四機、投下巨彈、使之起火、更對滑走路及四週軍事設施、加以猛爆、徹底爆碎之、原來是日、日本陸軍航空部隊精銳、下午零時、以戰爆連合大編隊、堂堂自〇〇基地出發、一路向敵方上空進攻、比及迫近桂林飛行場、雨界為雲霧所蔽、而日本陸軍航空隊群、於緊密連絡下、飛至敵飛行場、遂開始於爆擊、而哨戒中之加里齊斯P四〇型一架、倉皇逃遁、日本陸軍航空隊精銳、對於在飛行場南北二隅之敵大型機四架、投下巨彈、使之起火、更不斷狼狽而放出之敵高射砲陣地、遂次對於滑走路軍事設施、敢行猛炸、予以殲滅的打擊、全機平安歸還、是日、敵全失戰意、殊暴露美空軍之脆弱情勢。

樹立東亞建設運營方針

在外機構一元化

在華公館長會議意義深長

【東京】由十七日起凡二日間在南京舉行新機構下最初之在華公館長會議、此會議如以現下日華關係之重大階段及對照言之、其意義實更為重大、重光大使預定於會議終了後、立由空路返京、與政府首腦部實行重要意義之交換、今大東亞戰爭已入第二年、戰局更以建設方面之重要、加重其第二義性、大東亞之重要使命亦即在於滿足此種要求、大東亞省爲即應其創設使命、嗣來在在設撤機館、整頓必要之各種準備、本省與亦按各局別、連日舉行重要會議、尤於中參事務局、邀得總務局及重要關係方面之參加、近二星期來連日續行重要問題之討議、茲不外要求大東亞戰爭之現階段之急速實現、而言及處理重要問題之大東亞建設政策之根本對策方針也、中國事務局方面大抵先主張

一、在華敵產處理問題、
二、租界問題、
三、物資運用問題、

滿洲事務局則提倡關於拓民送出計畫之樹立及強力之實行、南方事務局更以爲

一、泰緬經濟交涉中暫定者及具基本性永續久性者等
二、泰國之敵產處理問題
三、〔三〕交涉之併行推進、
三、文化協定之實行問題等爲當面之重要懸題、

亦協力研究討議、其中某者、已移於一部之實行、大抵已獲得略案論於大東亞省所管中建設關之政策、當待重光大使之第二次歸國後、於日本實行相當考慮之處置、以使日華一心同体之關係、漸臻於全面的表面化、此機構於以此爲中心之對華政策、可謂名實兼備、在在協力推進其前途實大可期待也。

強化大使公使權限

說明新機構運用問題 重光大使

【東京】自在華各機關被該統合於大東亞省之管轄下以來、最初之在華公使館長會議、已決經重光大使司會、於十七、十八兩日在南京舉行、關於新機構之運用問題、由重光大使加以說明、並由各公館長說明管下之事情、而於在華機關事務處理新方針上最須注目者、即由於各機關之統合、大使權限、頗被擴大強化、而可對在華各大使及領事館（總領事、領事等）實行直接指揮監督、即凡從來接觸、華北、華中、華南等地域別實行之事務處理中主要者、全然集中於大使之手中、因此使擴限明公使之事項如可、關於一定之事項如對於蒙古聯合自治政府爲華北政務委員會之事務並對於在留日人之行政事務、限於無別段之指示時、由公使直接受大東亞大臣之指揮監督、且在公使擔任地域內之各領事館、

一、但關於刑事裁判之法務關係事務、則由大東亞大臣直接指揮監督各領事館、
一、今後當由北京駐在公使相當該當地之監督者、當以期達成一元化、

對華政策之處理、整備迅速而強力發行之體制、又在華機構之新機構之沈略如左、

一、大使對於在各公使及領事館（總領事館、領事）就其有指揮監督權、
一、張家口及北京駐在之公使及領事、依照大使之指揮監督、關於一定之事項如對於蒙古聯合自治政府爲華北政務委員會之事務並對於在留日人之行政事務、限於無別段之指示時、由公使直接受大東亞大臣之指揮監督、且在公使擔任地域內之各領事館、
一、上海駐在公使亦受大使之指揮監督、實行江蘇、浙江、安徽、各省內之所管事務之處理、然在南京日人關係行政事務、當由公使處理、指揮監督華中、華南各領事館、
一、又華北開發華中振興兩社由北京公使相當、華中則由上海公使相當、故華北開發會社事務中從來受

預定各項行事

將於十七八兩日在南京舉開之在華、公使館會議、預定第一日午前由青木大東亞相谷外相（代讀）及重光大使訓示、午後各地公使及總領事現地報告當晚出席重光大使主催之宴會十八日午前會議午後出席褚外交部長之招待午餐會後訪問畑總司令官、然後與總軍聯開合同報國會是夜出席畑總司令官及重光之大使共同主催之盛談會全日程即告終云、

上海日大使館 整備機構發表

【上海】上海帝國大使館事務所、於大東亞省管轄下、十一月一日開設、爲帝國政府對華政策一元的現地施行機關、爾來整備部內之機構、部內諸部屬於十日五之首腦部會議、已見最後的決定、十六日午前、帝國大使館情報部發表其機構如次公使官房（秘書、人事、文書、會計、電信）總務部第一課（綜合調查）第二課（政務調查）第三課（涉外情報宣傳）司政部行政課、警察課、總務課、經濟部第一課（經濟一般）第二課（產業）第三課（農村）第四課（交通通信）財務部（金融課、財政課）監查課）文化部（文教課、厚生課）

又總務部長暫由田尻公使兼任、官房長爲石原虎好書記官、司政部長由矢野總領事兼任、經濟部長爲鹿田信三參事官、財務部長爲小原正樹參事官、文化部爲伊藤隆治參事官、已分別任命、又爲全般事務之綜合調整、以三名組織調查、補佐公使、並任務於遠行。

刷新強化文教行政

全滿文教科長會議揭幕

第一日

民生部基於建國第二期建設文教振興之基本國策、爲召開全滿各省文教關係科長會議之第一日、已於十七日午前九時半在民生部講堂舉行、與會者有于民生部大臣、源田次長、木田教育司長以下各關係科長、並治安、興農、司法各部關係官、以及省文教擔當科長等約七十餘名、國民儀禮後民生部大臣、源田次長及木田教育司長分別致懇切之訓示、繼由教育司各擔當科長關於中央之指示事項如左

一、關于時局教育之件
二、關于新學機構刷新之件
三、關于師道學校制度修正之件
四、學校規程一部修正之件
五、初等教育充實之件
六、關于固定檢定、及指示以外教科書使用之件

午後一時半再開後、當由地方對中央之指示事項、及明年度之方針加以質疑、中央並予以應答、迄至五時許始行散會云

出貨報國 增產興亞 ③

縣方指導有方農產出貨踴躍

手續簡明農民咸怡

清源縣蒐貨狀況視察記

在過從大東亞聖戰勃發以來、到現在、我們與友邦大日本軍、奮勇在第一線上、都是無時無刻的掃蕩擊滅、和爭取一切的障礙、困苦、才樹立了世界史上罕有的和千古不朽的偉功、對此、我滿洲國民處在鋼鐵北邊重大使命的立場、和負着大東亞聖戰後方第一線兵站基地的名義、也都是時時刻刻的盡力謀完遂鋼鐵北邊的重大使命、和爲達成後方第一線兵站基地的實態、貢獻前方第一線的赫赫戰果、和後方第一線的赤誠奉公相互輝映、在前方流着血、後方就淌汗、那就是、聖戰的完成和勝利的歸屬我們、已是無疑義的事實了、雖然當在決戰體制下、站在重要的立場、負擔着重大的使命、一切事項、都很重要、有密切的連繫緊迫的關係、但是農產物和糧穀出貨的確實是目下緊急最重要首先解決和實踐的重大問題、所以國府當局早就樹立了既定適切的方針、良善的措施、在春耕前、有使穀良善的方策、並且使各方面對於農民、都有莫大有利益補助、到了秋收後、又有種種獎勵的方法實施出貨、對於農民、優先配給、還不是在本年度十月中旬、中央當局招集各省長開會議、省長招集各縣長、各縣長又招集管下所有的街村長舉開會議、都是關於本年度糧穀得怎樣的協調出貨、使命跟緊出貨的心勝歸農民和理解在一般農民的心裏喚起而在目前各地文

組成了糧穀出貨輸會班、都分赴各自所管轄的地域、宣傳出貨的重要、喚起農民增產出貨的意義、忽揚農民奮勵出貨的風氣、這時候恰巧是十二月念、於是各地會勵班最後都達成了所負的使命、獲得了所期以上的效果、因此、弘報處和該些別的旗而在該處民報導下、訪問該縣長農事科長張曾雨氏、關於該縣農產物收穫及蒐貨情形、[illegible]之五日、記者帶着特殊的使命、[illegible]況、這天（禮拜六）記者等、就實車向清源出發了、並且在中途中受到車輛風快擾、[illegible]的寒天等等、都一一的得到了、以後、相互就到了縣街、[illegible]人員在現場工作的情形、和其他部分關係人員的工作、

環山的清源站了、下車、走出了車站、急速的雇了一輛馬車、就飛也似的到縣署、[illegible]

並且得知了一般農民和交易場交易所有的手續、非常簡單、公允、便利、就是一般農民、首先到收受口領票、說明了拉的穀類和數量、然後去到堆積場的附近、請求關係人員看樣子同時秤量所有的數量、於是拿着樣子、到檢查口去、檢查等級、查定價格、以後、就拿著在收受口所得的票、和到在事務室裡領取的地方由關係人員所交上的票據對照、交上的票據對照、價格也公允、手續也非常便利、因此一般農民都無限的歡悅、看到這些、既看五分鐘就要到四點了、於是記者特縣行關縣長、關縣長等指示有關遺憾對不住、就告辭了、回程和神速報告約定了明天的工作和行程、也就各自分散了

寫真（上）清源縣官員（右起第三人）本社局記長（左二）城地關縣長（左大）及清源縣經濟股長（左起第三人）監督出貨職員工作情形（下）檢查糧穀等級及數量

本報特派 文邱記者 照片孫記者

經濟

塗料業統制組合 最近即將結成

爲謀國內各種事業之整備擴充、並期經濟統制之圓滑、乃基於前此所決定之事業統制組合法、力求事業統制組合之從速設立、對現下急待設立組合之機械工業、陶磁器製造業、玻璃製品製造業、發出強制設立命令、其次又對塗料業、業經以二十五日之期限、強制設立命令、

一、組合之目的＝本組合協力政府關於塗料業之施策
一、組合員之資格＝資本金二十萬圓以上之塗料製造業者及每年有二十萬圓以上塗料之輸入實績之輸入業者
一、組合所行之統制
（甲）對組合員之生產、配給、輸出入及經營之統制
（乙）對組合員之資材、設備、資金及勞務之統制
（丙）塗料之價格及規格之統制
（丁）塗料之收買及販賣

有價証券開行 實物市場認可

【東京】依日本有價証券取引所（假稱）法案要綱、可制度之整備其他開行之設立、對於同受理所之設立、大藏省爲以從來當所株式變動時、爲投機之對象當所株之變動、鑑於不及影響於一般株、出資證券之開行、於實物市場之開可、於清算市場當所株之開行今後取不認可之方針、即取引所株式依日本價証券取引所之設立、對於同受理所、受不認可之方針、

股票行市

（奉天滿取）

銘柄	開盤	收盤	大價	小價
滿取	[illegible]	[illegible]	[illegible]	[illegible]
新東	[illegible]	[illegible]	[illegible]	[illegible]
鐘紡	[illegible]	[illegible]	[illegible]	[illegible]
新鐘	[illegible]	[illegible]	[illegible]	[illegible]
滿業	[illegible]	[illegible]	[illegible]	[illegible]
同新	[illegible]	[illegible]	[illegible]	[illegible]
滿鐵	[illegible]	[illegible]	[illegible]	[illegible]
同新	[illegible]	[illegible]	[illegible]	[illegible]
營口紡	[illegible]	[illegible]	[illegible]	[illegible]
煙草	[illegible]	[illegible]	[illegible]	[illegible]
東滿	[illegible]	[illegible]	[illegible]	[illegible]
滿國	[illegible]	[illegible]	[illegible]	[illegible]
電業	[illegible]	[illegible]	[illegible]	[illegible]
同新	[illegible]	[illegible]	[illegible]	[illegible]
興銀	[illegible]	[illegible]	[illegible]	[illegible]
新銀	[illegible]	[illegible]	[illegible]	[illegible]
商新	[illegible]	[illegible]	[illegible]	[illegible]
新船	[illegible]	[illegible]	[illegible]	[illegible]
五品	[illegible]	[illegible]	[illegible]	[illegible]
鞍材	[illegible]	[illegible]	[illegible]	[illegible]
大新	[illegible]	[illegible]	[illegible]	[illegible]
興新	[illegible]	[illegible]	[illegible]	[illegible]
滿新	[illegible]	[illegible]	[illegible]	[illegible]
電電	[illegible]	[illegible]	[illegible]	[illegible]
同乙	[illegible]	[illegible]	[illegible]	[illegible]
同新	[illegible]	[illegible]	[illegible]	[illegible]
朝新	[illegible]	[illegible]	[illegible]	[illegible]
特工	[illegible]	[illegible]	[illegible]	[illegible]
土地	[illegible]	[illegible]	[illegible]	[illegible]
新畜	[illegible]	[illegible]	[illegible]	[illegible]
滿毛	[illegible]	[illegible]	[illegible]	[illegible]
同新	[illegible]	[illegible]	[illegible]	[illegible]
大機	[illegible]	[illegible]	[illegible]	[illegible]
同新	[illegible]	[illegible]	[illegible]	[illegible]
工廠	[illegible]	[illegible]	[illegible]	[illegible]
滿化	[illegible]	[illegible]	[illegible]	[illegible]
土木	[illegible]	[illegible]	[illegible]	[illegible]
東拓	[illegible]	[illegible]	[illegible]	[illegible]
瓦斯	[illegible]	[illegible]	[illegible]	[illegible]

安東市況

銘柄	開盤	收盤	大價	小價
滿取	[illegible]	[illegible]	[illegible]	[illegible]
滿業	[illegible]	[illegible]	[illegible]	[illegible]
新東	[illegible]	[illegible]	[illegible]	[illegible]
朝新	[illegible]	[illegible]	[illegible]	[illegible]

後場 （奉天滿取）

銘柄	開盤	收盤	大價	小價
滿取	[illegible]	[illegible]	[illegible]	[illegible]
新東	[illegible]	[illegible]	[illegible]	[illegible]
鐘紡	[illegible]	[illegible]	[illegible]	[illegible]
新鐘	[illegible]	[illegible]	[illegible]	[illegible]
滿業	[illegible]	[illegible]	[illegible]	[illegible]
同新	[illegible]	[illegible]	[illegible]	[illegible]
滿鐵	[illegible]	[illegible]	[illegible]	[illegible]
同新	[illegible]	[illegible]	[illegible]	[illegible]
營口紡	[illegible]	[illegible]	[illegible]	[illegible]
煙草	[illegible]	[illegible]	[illegible]	[illegible]
東滿	[illegible]	[illegible]	[illegible]	[illegible]
滿國	[illegible]	[illegible]	[illegible]	[illegible]
電業	[illegible]	[illegible]	[illegible]	[illegible]
同新	[illegible]	[illegible]	[illegible]	[illegible]
新銀	[illegible]	[illegible]	[illegible]	[illegible]
商銀	[illegible]	[illegible]	[illegible]	[illegible]
新船	[illegible]	[illegible]	[illegible]	[illegible]
五品	[illegible]	[illegible]	[illegible]	[illegible]
鞍材	[illegible]	[illegible]	[illegible]	[illegible]

（收盤時間十時五九分）

東京短期

銘柄	開盤	收盤	大價	小價
新東	[illegible]	[illegible]	[illegible]	[illegible]
郵船	[illegible]	[illegible]	[illegible]	[illegible]
同新	[illegible]	[illegible]	[illegible]	[illegible]
鐘紡	[illegible]	[illegible]	[illegible]	[illegible]
新鐘	[illegible]	[illegible]	[illegible]	[illegible]
帝新	[illegible]	[illegible]	[illegible]	[illegible]
人新	[illegible]	[illegible]	[illegible]	[illegible]
日立	[illegible]	[illegible]	[illegible]	[illegible]
大新	[illegible]	[illegible]	[illegible]	[illegible]
鋼管	[illegible]	[illegible]	[illegible]	[illegible]
日石	[illegible]	[illegible]	[illegible]	[illegible]
滿鐵	[illegible]	[illegible]	[illegible]	[illegible]
重工	[illegible]	[illegible]	[illegible]	[illegible]
滿業	[illegible]	[illegible]	[illegible]	[illegible]

國債行市（十七日）

（收盤時間二時四七分）

國債名	百圓	額面	包括經過利息
第一次	[illegible]	[illegible]	[illegible]
四厘公債	[illegible]	[illegible]	[illegible]
第二次	[illegible]	[illegible]	[illegible]
第三次	[illegible]	[illegible]	[illegible]
第四次	[illegible]	[illegible]	[illegible]
第六次	[illegible]	[illegible]	[illegible]
第九次	[illegible]	[illegible]	[illegible]
第十次	[illegible]	[illegible]	[illegible]
第十一次	[illegible]	[illegible]	[illegible]
第十二次	[illegible]	[illegible]	[illegible]
第十三次	[illegible]	[illegible]	[illegible]
第十四次	[illegible]	[illegible]	[illegible]
第十五次	[illegible]	[illegible]	[illegible]
第十六次	[illegible]	[illegible]	[illegible]
第十七次	[illegible]	[illegible]	[illegible]
第十八次	[illegible]	[illegible]	[illegible]
第十九次	[illegible]	[illegible]	[illegible]
第二十次	[illegible]	[illegible]	[illegible]
第廿一次	[illegible]	[illegible]	[illegible]
第一回富籤債券	[illegible]	[illegible]	[illegible]

大連市況 · 哈爾濱市況 · 安東市況

銘柄	開盤	收盤	大價	小價
五品	[illegible]	[illegible]	[illegible]	[illegible]
滿取	[illegible]	[illegible]	[illegible]	[illegible]
大新	[illegible]	[illegible]	[illegible]	[illegible]
新東	[illegible]	[illegible]	[illegible]	[illegible]
鐘紡	[illegible]	[illegible]	[illegible]	[illegible]
新鐘	[illegible]	[illegible]	[illegible]	[illegible]
郵船	[illegible]	[illegible]	[illegible]	[illegible]
同新	[illegible]	[illegible]	[illegible]	[illegible]
商船	[illegible]	[illegible]	[illegible]	[illegible]
帝新	[illegible]	[illegible]	[illegible]	[illegible]
人新	[illegible]	[illegible]	[illegible]	[illegible]
日石	[illegible]	[illegible]	[illegible]	[illegible]
鋼管	[illegible]	[illegible]	[illegible]	[illegible]
日立	[illegible]	[illegible]	[illegible]	[illegible]
滿業	[illegible]	[illegible]	[illegible]	[illegible]
滿鐵	[illegible]	[illegible]	[illegible]	[illegible]
同新	[illegible]	[illegible]	[illegible]	[illegible]
大機	[illegible]	[illegible]	[illegible]	[illegible]
同新	[illegible]	[illegible]	[illegible]	[illegible]
電業	[illegible]	[illegible]	[illegible]	[illegible]
滿化	[illegible]	[illegible]	[illegible]	[illegible]
土木	[illegible]	[illegible]	[illegible]	[illegible]

民益鐵工廠出品

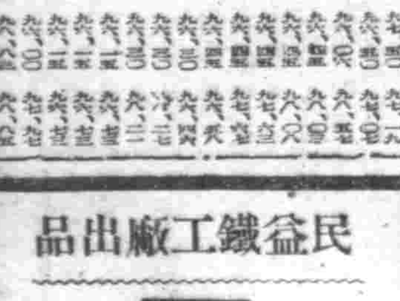

奉天市惠工街三段三九號 電話五三二一番

救急箱 各種團中·家庭用·旅行用 空襲時應備要品 發賣元 日本衛業商社 大連·奉天·新京·哈爾濱

專門風寒救急膏藥 定價每公盒國幣...各大藥房均有代售 [illegible]

立本大旅社

客室寬濶 安全舒適 清潔衛生 招待慇勤 西式臉盆 電燈電扇 溫涼水道 電鈴暖氣 大連西崗新大街南首 電話(3)部三一三五七一 營業旅館

奉天市小西城門南電車道路西 明遠堂藥房發行 專治小兒氣卵 專貼 偏墜雙墜 小兒氣卵 大人疝氣 小腸串氣 （藥名）延春補天膏 電話 2-6041

令治水

立止牙疼 不論如何之牙痛 不知不覺均可治癒 主治效能 虫牙之痛牙根痛 由上火所起之牙痛 由神經肩酸而起之牙痛其他所有牙痛 均有神効靈効 各處藥房均有 大阪東京 丹平商會藥房

金城 有聲電影院 五斗居胡同 蝴蝶夫人 中聯巨片之一 陳燕燕 劉瓊 主演 下期 滿庭芳

光明 電影院 勸業商場內 電（四）二一八八 古裝巨片上海新華公司出品 翠屏山 王引 王乃東 談瑛 主演 下期 新婚大血案

雲閣 電影院 北市場 電(二)五三五九 上海新片 蝴蝶夫人 陳燕燕 劉瓊 下期 風塵三俠

天光 電影院 大西關五斗居 電(二)三二七八 中國聯合公司豪華驚人巨片 一身是膽 龔秋霞 主演 下期 王麻子膏藥

亞洲 電影院 小西關電車路 電(二)三七九一 滿映協會新作偉大巨片 夜未明 馬黛娟 浦克 主演 下期新片 人約黃昏後

光陸 CAPITOL THEATRE 城內中街路南 電(四)三六三三 中國聯合影業公司愛情佳片 蝴蝶夫人 陳燕燕 劉瓊 主演 白雲劇團

國際劇場 今天貢獻新片 滿映豪華作品 周凋·馬黛娟 主演 夜未明 下期再接再厲貢獻上海新片 人約黃昏後 李麗君 主演

721

紀念大東亞聖戰一週年
學童作品特輯
·本社募集·

繪畫·作文·書法

本報爲紀念大東亞聖戰一周年。並昂揚第二代國民興亞意識暨誠奉公。會向省市各國民學校及國民優級學校各年生。募集「繪畫·作文·書法」三項作品。達千餘件。經關係方面及本報審查委員嚴選結果。照預定額數。已經選拔畢事。全部披露於十五日報端。茲將當選者代表作品。分別揭刊如下。以見一斑

精誠團結 滅私奉公
奉天市一心國民學校 韓若蘭

促進世界和平的大東亞聖戰。自客歲勃發以來。瞬經一年有餘。於此一年之過程中。勇武之皇軍。雖舉赫赫之戰果。大勝大捷。然而對於狡猾已極之鬼畜美英。吾人尤不可輕視忽略。須具長期戰之覺悟。與充分之準備。本諸一德一心共同防衛之大義。以舉國一致。精誠團結滅私奉公之大觀念。排除凡有之困難。努力向協助聖戰之達成途上邁進。是爲至要。蓋此次之戰爭。係依東亞諸民族之總意。爲東亞之復興。確立永久之世界和平而行者。尤其與親邦日本素有一体不可分之我滿洲國。更須以全幅之力量及同甘同苦之無限精神。率先努力。以期聖戰早日完遂。如斯則大東亞新秩序之建設。不久即可實現。前途未來之光明與幸福。亦當降臨大東亞共榮圈內之人間矣。（四年生一當選一等）

聖戰一週年感想
奉天市公立小西國民學校 白國華

去年的十二月八日。開始了大東亞戰爭。到本月八日已經一年了。在這一年內短期。即收到預想以上的赫赫戰果。如破竹般將英美驅除於東亞以外。把英美侵佔東亞土地。完全奪回。我們的東亞又由皇軍手而復興了。回想百年前的東亞。受萬惡英美的蹂躪。東亞民族變成英美的奴隸。聖戰開始僅一年的工夫。皇軍即將大東亞恢復了本來的面目。東亞民族多麼慶幸。皇軍的武力多麼偉大。我們應當如何感謝皇軍。感謝皇軍就是援助聖戰。所以應當盡我們銃後國民的責任。來協力聖戰。以期大東亞戰爭的完遂。（三年一組當選二等）

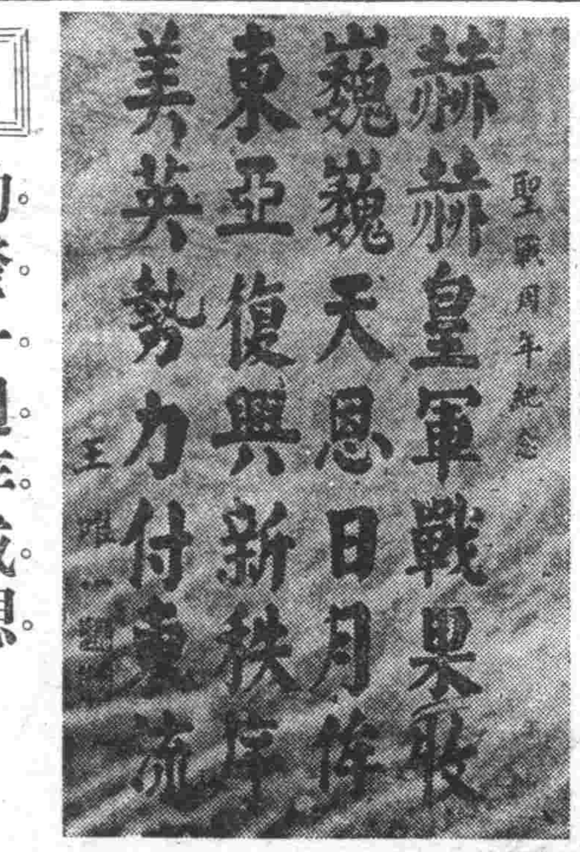

書道（特選）奉市大東國民學校四年乙級 王唯一作

大東亞戰爭
勃發一週年感想
奉天市城東女子國民優級學校 王雅琴

復興大東亞的聖戰。自去年十二月八日在太平洋上。展開劇烈的砲火。親邦大日本帝國 正正堂堂的 與幾百年前。威脅東 亞各民族 的萬惡英美開戰。迄今已滿一周年。回溯此期間內。神勇果敢善戰的皇軍。（克服）了種種困難。把英美的惡勢力驅逐於太平洋之外。使黎明曙光普遍於全東亞。這眞值得我們衷心感激。永久不能忘掉的啊！（何況）在這短短的時光竟能獲得赫赫的大戰果。使全世界人驚愕。這都是可欽可佩的皇軍的功勞。當着聖戰一周年紀念日。我們東亞民族要怎樣的興高彩烈。去祝賀將來的成功。我想那感激的呼聲。一定會轟動了全東亞。最可笑的英美。在二百年前他們伸出了魔手來壓迫東洋人。搶奪邊境領土。更往東

突擊 奉市大實國民學校（四年三組女生）高淑印作

聖戰一周年感言
奉天市立城南男子國優 雍桂實

康德八年十二月八日。乃大東亞戰爭開始之日也。光陰荏苒一戰於茲。回憶美英兩國。積年策動。企圖擾亂東亞之和平。意在攫取權利。日本 已隱忍多 年。並促其覺醒。詎料美英兩國。頑強不悟。乃有此次聖戰之勃發也。當此戰爭起始。不久親邦日本。節節勝利。赫赫戰果。歷歷在目。俾美英以一大損害。我等在此大東亞共榮圈內。得享受精神之愉快與物質之豐富。實不能不感謝親邦日本之力也。但本日滿共同防衛之任。務吾滿洲國民。不能不有一大使命。一方得深信皇軍之威力。不爲其他流言所動搖。凡我國民各安其職。一方必須愛護物資。竭誠儲蓄。使資源之確保。盡力援助皇軍。使其戰鬥力愈益强固。即按詔書中所諭『舉國人而盡奉公之誠。舉國力而援盟邦之戰』。若是。則大東亞聖戰之勝定可翹足而待也。（二年三組當選三等）

愛護物資 竭誠儲蓄

洋運送（鴉片）毒。來陷害人民。們搾取東洋人的膏血。剝奪亞細亞人的權益。是在那個時候沒有一個自抱奮勇。反抗他們的不正當的行爲。幸而在去年十二月八日親邦大日本帝國。目睹一般人民。受此茶毒忍無可忍。再難坐視始遣精銳的皇軍對英美宣戰。（親邦）日本。是爲着拯救東亞人民的活路。解放百年的枷鎖。不顧一切犧牲。毅然決然排除侵東洋的惡魔。當此決戰體制之下。我們銃後國民 應當了解自己的責任。第一。在戰時下。我們對於一切物質。不要浪費。第二。要節約。儲蓄。獻金報國。第三。要了解舉國人而盡，（奉公）之誠。舉國力而援盟邦之戰的御聖旨。第四職域奉公的我們一般人民。要積極的鍛鍊身心。援助親邦聖戰。凡我東亞人民。無論老幼 都要 存着 建設 大東亞共榮圈的心情。一致奮起（二年生松組當選一等）

皇姑屯國民學校 董淑嫻

敵艦沈沒 奉市城北男子國民優級學校（二年三組）張文霖作

去年今日
大東亞戰爭簡記
康德八年十二月十八日

▲東京消息 大本營 海軍部 發表（十八日下午三時）。（一）關於夏威夷海戰戰果。據攻擊部隊之目擊。並攻擊後照片偵察。判明美國太平洋艦隊並夏威夷方面航空兵力已告全滅。即（一）擊沈戰艦五隻。加利福尼亞型一隻。馬里蘭型一隻。亞利左那型一隻。輸送型一隻。艦型不詳一隻。甲巡及乙巡二隻。給油船二隻。（二）受巨創者。不能修理或極難修理者。戰艦三隻。加里佛尼亞型一隻。馬里蘭型一隻。飛已德型一隻。（三）與敵陸海空軍航空兵力。由槍射爆擊而起火者。約四百五十架。擊墜者十四架。裝阻格納庫十六間。破毀兩間。（四）日方之損害飛行機二十九架。未歸還者特殊潛行艇五隻。又訊。大本營海軍部發表（十八日午後四時）帝國海軍十六日於〇〇方面。十日於〇〇方面擊沈敵艦三隻。

▲九龍消息 日空軍於十七日痛擊香港。炸彈命中總督官邸。砲兵部隊與之呼應。使各軍事設施發生烈火。市中陷於大混亂。

▲布宜諾斯愛里斯消息 夏威夷之被日軍空襲。美當局以責任在空軍司令官維爾將軍。以加爾頓沃門斯中將繼任。

▲新嘉坡消息 英軍當局發表。日軍已於婆羅洲登陸。

▲維西消息 法屬西海軍當局發表。世界首屈一指之巨艦諾曼第號。被美國沒收。蓋起全法人憤懷。

以上均隱節錄去年十二月十九日本報所載當局發表各項電訊。

皇軍百戰百勝
我得安居不盡感謝
奉天市立城西女子國優 任書新

想大東亞聖戰至今已一週年了。在未開戰之先。英美侵略東亞。親邦日本不得已。才與英美宣戰。在這一週年中。不眠不休的皇軍。占取了英美重要的地域。像香港。新嘉坡菲律賓群島。緬甸。婆羅洲。爪哇。巴布亞島西里伯島等。這一是我們所知道的。英美的軍艦及飛機被皇軍給擊沈降落的也是無數。英美的軍艦飛機雖然造的多。也敵不住皇軍。英美失去了這樣重要的地方及軍艦飛機。以後定能失敗。皇軍的勇敢。可謂之戰無不勝。攻無不取。我們東亞人民得以安居樂業。是如何的感謝皇軍呢。我們應當在後方節約儲蓄。舉國人而盡奉公之誠。舉國力而援盟邦之戰。以奉體 皇帝陛下之聖意。堅持必勝之心。我們東亞民族要互相提攜。奮起精神。打倒英美 的惡勢力。向東亞共榮圈邁進。祝皇軍百戰百勝永久勝利！（二年之五。當選二等）

第二代國民們
應抱定志願攜手努力
奉市公立協心國民學校 楊巨武

我們欣逢大東亞戰爭勃發一周年的佳辰。在慶祝之餘更當奮勉自勵。作成忠良國民。與親邦一德一心。往共存共榮途上邁進。親邦大日本帝國爲東亞民族之福利。犧牲一切。驅滅萬惡禍害人類的英美。解脫了數百年桎梏。使東亞民族完全走向於光明而偉大之共榮圈裡。我們應如何的感激親邦日本呢。來祈願聖戰的早日完遂。盼望我們當小學生的。應盡我們應盡的赤誠。修品行鍛鍊身體。力求知識。要仰體皇帝陛下的聖意。而錬成中堅的礎石。以備將來肩負使命。當建設東亞聖業的勇士。課日滿更進一步的親善。東亞更進一步的幸福。共榮圈更進一步的鞏固。這才是我們第二代國民應抱定志願希望大家攜手努力吧！（三年一組當選二等）

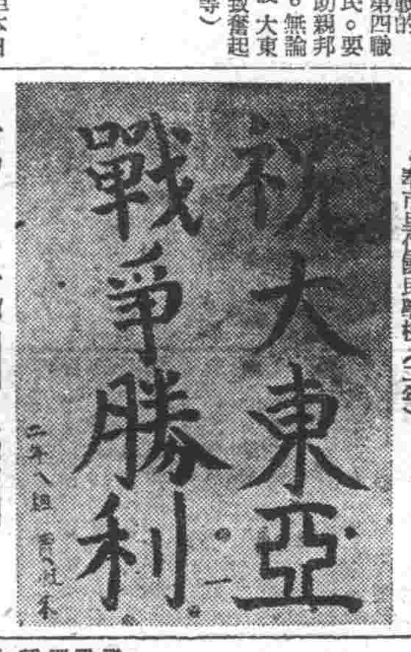

書道 奉市里仁國民學校（二年） 賈鳳來作

皇軍奮戰 奉市廣泰國民優級學校（一年） 路魁文作

聖戰週年 我們責任
西安街西平國優 張國麟

月不居。時節如流。大東亞聖戰勃發以來。瞬經一歲。緬懷往事。誠有不勝今昔之感。蓋英美列强。素以自由平等之假面具。而踐行其侵略之手段。史鑑昭彰。事實可證。比及邇來。益行變本加厲。罔道義於不顧。東亞各民族。陷於水火者益烈。復興無期。而迷醉於歐美物質文明者。尤復喪心病狂。盡不至於國亡家破而不能悟也。於此期間。幸有親邦與於東亞始則扶助我國以抵其鋒。繼則排斥英美。以救中國。於是時歐洲有德意志之崛起。東亞有滿華之同心。而於各種英美竟大自不諒。屢出以挑釁行爲。於忍無可忍中。爲正義之所驅。爲東亞民族生命。遂不辭一戰。是以於大戰勃發之當日。皇帝陛下。即煥發大詔。以告我等爲臣民者。主旨所在即以『舉國人而盡奉公之誠舉國力而援盟邦之戰』奉讀之餘。感激無已。吾等今之小國民。惟有時以完遂聖戰。養成興亞健兒。以共赴時艱。則將來國民之任務庶盡。而東亞之興。定可期諸指日也（一年級丙二等當選）

祝建設大業完成
奉市公立大東國民學校 趙昌熾

光陰眞快。轉眼間大東亞戰爭。已是一週年了。回想去年的十二月八日。那一天我們親邦大日本帝國爲了東亞民族解放。恢復我們東亞民族自由保全我們東亞民族永久生存 安定。我大東亞共榮圈。建設世界新秩序。乃毅然決然與那横暴不遜的英美 宣戰了。當日 天皇陛下頒發宣戰詔書我滿洲帝國因與親邦有一德一心不可分的關係。同時。也就由我 皇帝陛下頒發時局詔書。以宣告國民。舉國人而盡奉公之誠。舉國力而援盟邦之戰。這是詔書裡的話。我還記得現在正當大東亞戰的一週年的期間。把那惡魔的英美。已經逐出 東亞之外。那麼我們東亞全民族都應怎樣呢。不是也應擊全力以援親邦之戰。決勝到底的嗎。至於這一年以來的戰績。我不說。想我東亞全民族都早已知道了。最後祝我皇軍永勝。邦基永固。建設東亞大業早日實現。（三年乙組三等當選）

致力建設
凡屬爲學生者 宜鍛鍊着心身
奉天市公立協心國民學校 胡興庭

自大東亞康德八年十二月八日親邦日本與英美兩國宣戰以來。今已一年之久。開戰的原因。是英美想擾亂我們大東亞的共榮圈而施行種種陷害的方法。這時親邦日本爲了解放東亞人使共榮圈永遠鞏固。永遠安寧。方出正義之師。代表全東亞向英美宣戰。所以這次戰爭。命名爲大東亞戰爭。在很少期間內。勇猛的皇軍。居然能把南洋一帶完全佔領。眞是戰無不勝。攻無不取。勢如破竹一般。直往前進。這次的 戰爭。即我大 東亞新秩序建設之源。所以我們在後方身爲第二代國民者。必須完全了解現在之局勢。並非往日可比。凡屬爲學生者都應知道自己將來的責任重大就應該勤勉用功。鍛鍊身体養成健壯的身体。忠勇的身心。以備將來給國家作一番偉大的事業。（四年一組當選二等）

清血解毒 功能的神奇勝過打針十倍！
毒必靈 丸劑

欲根治梅毒 宜徒速清血
凡患梅毒者、積年蘊毒、頭昏腦漲、腦後背部酸楚、頭痛耳鳴、肩髎發板或常習便秘、血壓過高等之發生、日常生活極感焦慮、一檢血內毒素、必得證明梅毒螺旋菌、如此之現象、則因梅毒多年毒質蘊積之結果、患家因循自誤竟成終身不治惡疾、本藥廠爲徹底解救梅毒、不惜巨大犧牲、覓得最新秘方按方配製 定名「毒必靈」藥丸、以極眞實藥方、作普遍介紹、無副作用、便利安全、無打針之危險、無求醫之麻煩
驅梅清血 功効空前
藥力迅速入胃之後、立即溶解而輸入人體一切分泌液中、將全體毒菌搜淨、骨體血中毒根、一切積毒概由大便驅出、諸毒逐漸根本消除、服用當日、精神愉快、兩三日服藥、夜間安眠、血壓減低、神經調整、身心安泰、有不可言喩的爽快、毒必靈絕對有效、本品功能據有無可比擬之徹底抗毒清血作用服後數小時內、藥力遍及全身、不但徹底肅清毒質且使各組織全體細胞及血液內發生一種抗毒素、促進各細胞及腸粘膜機能之回復、從此殺滅梅毒螺旋菌、徹底的淨化血液、曾經注射藥針、不能除根者服用本品、管保妥善靈驗 內消外散、安全根治
主治 梅毒、胎毒、下疳、痔瘡、頭暈耳鳴、血壓過高、神經痛、鼻漏炎、膿窠疥瘡、肩膀發板及一切梅毒症
各大藥房皆有出售
竹村製藥廠出品 大阪市東區南久太郎町

商標 註冊

皮膚病靈藥 賽金膏 セーキン
頭癬 疥瘡 屢用他藥失望者請即改用本品自能得心應手、着膚見效止癢去濕、有口皆碑 癬癒疥、最靈的皮膚藥 發行所 竹村製藥廠

萬人油 人人必備
地球牌
驚其廉價喜其靈効
用本品能使肌膚異常美麗不但能防止面皰、酒刺等發生並能迅速治愈凍瘡血之皸傷裂傷乃美容必備之家庭必備藥
外科主治 刀傷跌傷、蚊傷咬傷、火傷燙傷、凍瘡裂傷、頭暈目眩、腰骨痠痛、牙痛耳痛、肛門裂傷、痔瘡出血、蚤蝨蟲咬、花柳中毒
內科主治 心氣叶痛、寒熱諸病、絞腸痧痛、吐瀉腹痛、時行瘟疫

帽子牌商標
頭痛聖藥 腦新
頭痛!!宜速服
腦新如遇頭腦疼痛非常難忍時、頭目眩暈神智昏迷時、或讀書過度精神疲倦時及惡醉宿酒未醒時、倘速服腦新可立見奇効、其効若響、服後三分鐘、頓覺頭目爽快神智清新、苦痛若失、有如夜月秋遊能有心曠神怡之妙、此偉績確爲本劑獨具之特長且雖連續服用、對於腦神經或心臟胃腸等決無副作用、亦無影響、孕婦服用亦無害
主治 偏正頭痛 頭目眩暈 精神沉鬱 宿酒惡醉
藥價 四包入 七包入 十三包入 二十八包入 六十包入

荒川長太郎合名會社 新京藥品株式會社

肺

病自診自療法
診斷 自己有無肺病，當以以下症狀判明之，如體重減輕，患咳在一月以上，食慾不佳，消化不良，下午發熱，夜間出冷汗，及脈搏逾一百跳以上，或咯出微量之鮮血，即可證爲肺病矣
療法 當以强胃健腸與撲滅肺菌爲最當，因强胃健腸可增身體健康，可與病魔抵抗，撲滅肺菌使病源絕跡，「若素」除能整胃健腸提高食慾外，並可賦活細胞，殺滅肺菌，使肺部可以早日復舊，因此希望患者服用爲盼
適應症 胃腸諸症 未老先衰 小兒虛弱 產前產後 肺結核
包裝 錠劑·三百錠·一千錠 粉末·九〇瓦·二七〇瓦
若素
若素製藥株式會社 總本社·東京 奉天市信濃町十七號

榮浴御前講演並恩賜品
優等卒業生李英澤感激謹話

【新京】皇帝陛下御臨之陸軍軍官學校卒業式、式上以『對於幹部之陣頭指揮』榮浴御前講演並恩賜賞品榮譽之優等生李英澤君（吉林省扶餘縣、現年二十二歲）、於式典終了以後、謹表感激之談話如左、

今日謹蒙皇帝陛下御臨本校第一期本科生卒業式、誠令我等生徒不勝恐懼之至、我等得有今日、完全依校長閣下以下各教官之訓育所賜、卒業後將爲國軍之幹部、於八紘一宇之大旗下、至誠盡忠、獻身國家、今後求實現、決不辜負校長閣下所訓之同、總合五大信條以此、民經韓、而保全我等軍人之人格、予以不負、更浴恩賜賞品之光榮、誠堪爲一家一門之榮譽、不勝感泣之至、此亦皆爲校長閣下以下各教官之栽育所賜、今日大東亞戰爭已邁入第二年、是故益感吾等責務之重大、今後決齊身完遂北邊鎮護之大任、以副聖念也、

（圖爲榮浴御覽之精鍊表演）

冒炮火轟炸敵空母
完成任務壯烈自爆
中井海軍大尉淒絕勇敢之戰鬪回顧

【東京】大東亞戰爭勃發僅一個月時、使美國戰前呼號之太平洋對日渡洋攻勢戰、不得不改變爲祇賴空母之機動戰法、當時爲挽回西太平洋之頹勢、乃將入二月時在實戰中負傷後經修理之印第普顛斯以下當時殘留僅存之空母集結於太平洋方面、活潑展開以空母爲中心之機動作戰、最初以大型空母一隻、大型巡洋艦四隻、驅逐艦數隻組成之大部隊作游擊式反攻、二月一日攻擊日本馬夏爾群島方面之根據地、但此出擊日方早經察知、中井海軍大尉指揮之〇〇海軍航空隊〇〇派遣隊、以寡兵獨力邀擊、使敵巡洋艦一隻發生大火、將敵機擊墜擊破十數架、併令敵空母受大損傷而敗走、中井指揮官機、在此戰壯烈突擊敵空母艦、致中井大尉化作護國英魂、今回顧當時悽絕勇敢之戰鬪經過如下、

二月一日午後四時許、在馬夏爾根據地東方洋上發現敵巡洋艦部隊之〇〇海軍航空隊〇〇派遣隊指揮官中井大尉、率攻擊部隊、立往攻擊以炸彈數發射中敵大型巡洋艦一隻、使起大火、此際日方根據地受敵機三十架並海上部隊之攻擊、但日本戰鬪機隊、邀擊敵機群、縱橫飛轉之下、瞬息擊墜其十一架、餘皆被擊退、以後、於十一時五十分、日攻擊機隊又在海上發現敵空母、立即殺去、排除蝟集之敵戰鬪機、擊墜其兩架、併冒熾烈之防禦砲火、決行轟炸空母、在此戰鬪中、中井大尉搭乘之指揮官機、在敵高射砲火下右翼受敵彈、起一大破口、然仍毅然作轟炸、投下一彈、然後與他機分離、抱殘餘之炸彈、決然向敵空母突擊、一方在根據地準備中之其他攻擊機隊、以後更出發作第三次攻擊、午後一時攻擊多數敵戰鬪機、攻擊空母、敵空母受此熾烈之第二次第三次攻擊、舷側遭命中彈及至近彈數發、甲板上數架飛機被破壞、企圖未遂、乃敗退云、（圖中井大尉）

昭南風景綫
昭南的喫茶店

新的光明來了⑤ 美麗的服務　東京

娘和可愛的居來站娘也都出現在喫茶店裏、操着流利的日本語、兵隊又嘗到新鮮等富於祖國味的東西、忘却了一日間的汗水和苦勞、現在、英人的豪華夢已經消逝了、剩下的沙發桌仍放置在原處、變成了於南方活躍的同胞的休息所、在店裏時常聽到播出的『愛國進行曲』『日丸行進曲』的熱情歌曲來（圖即昭南的喫茶店）

田村辰三　上等兵畫

破獲三十萬圓大暴利案！
操縱紙張黑幕揭穿
天德信 永聚福 主犯事發被繫縲絏

〃紙荒〃除去人民日常需用之外、尚有印刷、出版等業者、特爲必須用品、尤其近代文明昌興、紙張之用途亦隨之擴大、前在首都市內、曾有一部分印刷業者、感到紙張購買特別困難、同時風傳、有紙張販賣業者從中操縱、以高價私自販賣、企圖獲利、致使發生此種畸形之現象、首都警察廳經濟保安科、曾得此項消息後、即以取締投機賣買爲中心、從事搜查、經過幾多困難、最後得知此事件波及全國十七都市、範圍之廣泛事件之重大、爲經濟保安科所第一次遇到者、而其暴利額、竟達三十餘萬元、茲錄其經過如左、

範圍廣泛擴及全國
檢舉工作煞費周折

天德信新京出張所、永聚福新京支店、同爲國都販紙之業者、而在販紙業中、更居一殊之地位、天德信出張所關主任高作清（卅五歲）永聚福經理蔡延亭（卅七歲）因鑑及操縱紙張、頗可從中獲利、於是串通小賣業者、卸賣業者、以及印刷業者、巧妙實施暴利之手段、凡有勾通該二商者、紙張即不感缺乏、而不肯勾通者、即感紙張之不足、甚而影響自身之營業、關經郭警佐率同股下各滿系警官實施搜查最初自隱蔽之上、始終未發現任何線索、然而由郭警佐之一再努力、始於天德信二樓之貨架上、並蔡經理之自宅內、發見用小日記本記載之帳眼、由是個像漸見大白於眼目中細密追查、而得知紙張之暴利事件、波及全滿各主要都市、根據什種事件之重要性、乃在經濟保安科內設搜查本部、由浦野科長親自指揮、更由高科附、郭警佐、尹警佐、鄭警佐等、率同科內各蘇尉組成搜查班三班、耗去月餘之光陰、於各地警官協力下、使案件愈見具體、而犯罪之證據與事實亦漸次判明、結果在新京、安東、奉天、承德、四平、公主嶺、開原等十七都市、檢舉關係者一百二十五名、自十一月八日於新京着手檢舉後、迄至十二月二十三日全案方告大白、新京之天德信、與永聚福二商店、即獲得超過協定價格之不當利益金、達三十萬圓之多、若概括全國各地之不當利益金、其數目之大更可想見、而各業者私用爲暴利之紙張、亦有白硫酸、模造、有光、加工原紙等十餘種、誠爲罕見之經濟事犯、所有被疑者、不日即送交檢察廳、依法嚴懲、而牽涉多日之紙荒、亦將至此一靖（圖爲暴利犯人高作清與蔡延亭）

通化國民錬成道場
定期舉行落成式典

【通化】爲國防滑雪錬成場、一隣接價十涪之南山滑雪場之通化國民錬成道場、自七月開工以來、急求竣工、近已完成、故定於二十日午後一時、在錬成道場前廣場、舉中央之派出民政部次長外關係者等多數出席之下、盛大舉行落成式、預定翌之舉行道場建設施工者及當該於通化滑雪設施者之褒彰、國民錬成道場概要如左、

總工費十萬、專造平房、有寢室十二（寢台式）、食堂（男女別）、滑雪器乾燥室、浴室、賣店、展望台、管理人室等、暖房有暖爐及火墻、可納定員九十六名、宿食費一宿一食每人五元左右云、

英自治領相發表
諸國戰時體勢詳況

【里斯本電】英自治領相阿特利氏、十五日發表英自治領諸國戰時體勢詳況如左、

加拿大 陸軍三十三萬八千人、海軍四萬五千人、艦艇四五〇隻、空軍兵力十五萬人、

澳洲 陸軍兵員顯著增加、海軍三萬人、空軍兵力十萬人、

新西蘭 陸軍海外派遣軍六萬六千人、空軍兵力二萬人、

南非聯邦 一九四一年末之陸軍兵員十四萬人、空軍兵力四萬二千人、

南洛地霞 萬人左右、由一千人擔至海外、編入空軍中、

監察指導期間
本月十八日起

奉天省實際農校設施綜合監察指導運一行、對於遼陽縣之實際學校監察及指導乃定於本月十八日起至廿日爲監察指導期間、第一日爲縣方打合會第二三兩日至蘇家屯實際農校實地指導及監察云

滿取十一月中營業概況

◇滿取十一月中營業概況[illegible]如左

撤會日數 二三日 與上月比

實賃股數 [illegible] 增[illegible]

實賃代金 [illegible]

賣買手數料 [illegible]

撤受代金 [illegible]

公社價賣賃額 [illegible]

考試農事實習生
綏化推薦二名

【綏化】康德十年度留日農事實習生、前由省當局通飭各縣旗選拔推薦、而綏化縣於日前派遣者推薦制、於人材選拔上、殊爲慎重、故本次爲使人材適當計、改適用考試制、試驗資格、限縣內現職之初等教育教師、並須服務二年以上、新學三等及格之教諭派遣、於日本北海道農事實習期間爲一年、以待歸國之後、指導第二代國民之向上、今回選拔考試者綏化推薦二名、定於本月十三日在保安局舉行考試云

登錄股長榮轉

【法庫】本縣登錄股長唐木岩雄氏、到差年餘、執行公務、平正不阿、矢勤矢慎、是以爲上峰所器重也、茲奉令榮轉熱河省地政局、消息傳來、同寅等均有依依之感、日昨假宴賓飯莊、開惜別會、不日即起程赴新云

節約格言

節儉不論貧富。這是人類有的任務。如不明節儉者。即不得施行博愛。慈惠。看。凡有的金錢去浪費的人們。並不是救助寒苦的他人。而害了兒女的教育。因之而喪失了良心。所以它的一生。終抱遺憾的淚被了。　―斯麥爾―

節儉的要素。注意少許的利益。倒不如注意少許的費用。　―培根―

節儉。是細心的姑娘。節制的姊妹。自由之母。奢侈迅速的陷於貧困之中。而貧困者爲腐敗所誘惑。　―約翰生―

如超過節度的範圍必變成奢侈者。如不越過節度的範圍。於節度範圍的中間纔是正確之道。　―家道訓―

不努所有的力量而得橫審者。爲了自己的口腹而浪費者。是卑品下流的人。如斯的人們皆爲貧苦所迫害。故不能自行供給而仰賴公衆的救助。　―斯麥爾―

借錢。是將財產當之神的降臨。　―培根―

冬季常識
火・傷・的・治・療

說到火傷。這是多季最常遇到的。因爲多季熱的東西特別多。如火爐。炭火盆。或熱開水等。偶一不愼。就要引起火傷。尤其是無知的孩子們。更易受傷。所以我們對之不可不有以認識。大約說起來。火傷因其程度的不同可分三種。

（一）手足觸及燃熱的用具。或被沸水燙着。皮膚就要發紅。或來痒痛。這種火傷最輕。大約幾天後便可復原了。

（二）即紅腫以後。還要起水泡。可是並未傷及表皮之下。所以也很容易復原。

（三）最厲害的。在水泡之下。表皮發生變化。即有如肉類被燒以後的那樣顏色。或爲灰白的顏色。這種最最痛苦。並且很難治療。即使痊愈也要留下傷痕。如果治療不得法。則更能逐漸惡化。而成危險的病症。

這種火傷的療法。並不甚麻煩。只要用亞麻仁油或甘油等將布浸濕。包紮傷處。則數日即可痊愈。不過對於火傷應注意的事項。還有一點。即傷處萬不可沾染上不潔之物。以免病菌浸入。而致他疾。（白雪）

小統計

◇一人一晝夜出汗之量。平均約四合至五合。由七百五十萬個毛孔排出。但背後之毛孔爲手掌毛孔之六分之一

◇世界最大之花尚八英尺。產於蘇門搭拉。

時代新女性
應有之自覺

近代婦女中一切弱點的主因。使我的心房注滿了澎湃和不平。所以竟敢大胆的寫出了下面不謙的話。

由表面看來。近代高唱入雲的婦女運動。似乎已可使婦女們得到自由。平等。但是實際所得到的希望和結果。差不多完全是背道而馳。不錯在近十數年來。已經有了婦女運動之先聲。同時更開始在社會上與男子爭取平等。於是女界的前途。可說是光明。當然不可限量。但是不幸的很。近來許多的女子。雖是有新智識。但却有甘願墮落的。自己陷入於男子的引誘和欺騙。尚有甘心傾慕虛榮金錢。若再不徹底覺悟。女界前途。實不堪設想了。

要知道現在口頭上所說之平等。並非平等。第一因爲男女間教養之未平等。第二不平等則權利當然不能均衡。教養之所以不平等。是由於女子的學識和服務能率的薄弱。女子學識方面。多因虛榮心太甚。好美心太重。致求學時代影響學業。雖人人都有好美的天性。不過應該把『美』字用之於修飾上。至於虛榮心。更是害人之利刃。妳那光明的前途。都能爲它而斷送。是以親愛的女同胞們亟應趕快的覺悟。要努力的培養自己的新道德。認清自己的地位。用十分克己的精神。來打破一切的誤謬行動。在求學時代。務須抱定求學的目的。求得充分真實的學問。以貢獻於新社會建設自由平等方能完全實現在最後我要結論的說。兩句話。就獻給新女性就是。

新女性。要徹底覺悟。打破一切虛榮心好美心。

新女性要努力求得優良的學識。養成健全人格。（曉瀛）

家庭趣味

報國赤誠
必須要家庭節約

當此非常時局下「物資節約」是國民具有底偉大赤誠。無論「家庭」「工商官廳」「學校」凡在居大東亞共榮圈內者。皆應抱簡儉節約精神。總以魚殼不可勝食財物不可勝用之觀念。不自私利取其公益。則民生互助協和。不飢不寒。於是國家禎祥。人類福祉。必可和平而至矣。尤其家庭方面殊爲重要。蓋家庭於日常生活上。物資金錢皆佔最大限度之消耗故也。顧得怎樣去實施「家庭節約」呢。這卻無論問題。試看在前幾年。既爲中國各省移來貧乏民戶。遠陽家鄉而赴我地。或依農商等苦。不息的而致豪富。然伊等所必需的「衣食」。卻異乎我想像之外。須知此即儉節之本治富之龜矢。如果我們例此做去。自然貧者轉富富者益富。豈非幸體玉蠕殊皿美觀也歟。所云家庭節約實施法有二。（一）金錢節約。在我們每天除去所必要用項外。再不無制揮霍。當雖「分」亦弗空白使掉。當知它能給我莫大的希望。無限的幸福。更再想想「一分一分可致萬金」的諺語。是如何底偉大啊。（二）物資節約。衣服適體防寒。食足充饑。其他物器用之珍重愛惜。萬勿輕易拋棄。恣意奢華。就是廢物也要能想出妙的方法。使其更生。或變爲有用的物品。這樣才不愧是個良好底國民哪（呂秉男）

冬季衛生
感冒與凍傷

許多感冒。已伴西風降臨人間。人們在此季節。最易罹患感冒。凍傷等症。尤其是我國的多期間長。普通一般人們。多因畏寒而常居於室內。於是便缺少戶外運動。因而即影響到身體的健康。此於衛生上實有甚大之害處。茲將多季應注意的衛生事項。詳述如次。

一、感冒症

原因＝感冒症的原因不一或因氣候驟寒服用多衣服於寒處而身体受涼。入於室內溫度過高。而遍體生汗。偶而外出。爲冷氣所襲以致。或因長時呼吸乾燥之冷氣。再服用汗需之衣服而體受寒。則多患此症。

症候＝患感冒者。全身發熱。頭痛。食慾不進。咽喉腫痛。苦於嗽嗽。如置之不治。身體次第衰弱。且能誘起肺結核。肺炎等可畏之病。

預防＝預防感冒之法。先以鍛鍊皮膚。最好自夏日即實行冷水浴。勿服過厚之衣服。且應避免重疊多件之衣服。外出時常宜帶用衛生口兜。白布須屢洗。務留意其清潔。多季室內多暖炕。爐等以取溫。因之室內空氣乾燥。應於室內懸布濕布。時時灑水。以免室內空氣之乾燥。

療法＝除服用適當之藥物外。更宜注意室內的空氣。避免乾燥。患者須靜臥於溫度適當之室內。食用易於消化而有營養分之食物。熱度甚高。用冰囊冷其頭部。

二、凍傷

原因＝手。足。耳殼等處常外露與外氣接觸。如長時間觸冷。或因有濕水於其上。則該部分內之血液循環遲沖。而易起凍傷。

症候＝患凍傷之部分紅腫。感痛癢。重則糜爛。而失其知覺能力。

預防＝預防凍傷之法。須常用磨擦手。足。耳殼等所觸於外氣之部分。使之強健。如遇需時即宜速行擦乾。

療法＝如已患凍傷時。應用手充分摩擦其患部促其血液之循環。或用芥子泥。與酒等塗布於患部。

要想貌美嗎
請注意攝生營養衛生

由上述可知。許多小姐主好美是人的天性。尤其是女人們。幾乎各個人對於自已的容貌。都非常關心。只可惜她們大都誤解了美容衛生。偷偷的不注意美容衛生。依靠着「脂粉」「香水」。殊不知這些人工的美容術。是暫時的。是人爲的。等到晚上睡前她把脂粉洗掉後。露出自已暗氣灰黑色的臉。

其實一。就是「養生」「衛生」「營養」。道……自然美上研究努力。向各位主婦小姐們。介紹幾樣自然美的方法。

（一）食物涉及妳的美容過食。肉食。餐餐不離肉的朋友們。臉上一定時常會出油。擦上粉也會掉。所以想美容每餐「飽和」即可。既衛生又有利健康。同時更應避免攝食刺激的食物。多吃青菜。水菓。多飲白開水。日復一日。臉色自會紅潤起來。遠比敷粉

由上述可知。許多小姐主想不注意到含有永有性的健康美。衛生美。而却在人工美上下。愚笨的功夫。不要說是上海香水數粉的效用也是純正的巴黎香水數粉的效用也是有時間限的所以我們應該在

（二）只要妳對於「髮」保養的得法。就是到了六七十歲時也一樣的可以華麗可愛。總比用一大批錢去買染髮藥。消耗一大部分間去染髮來得強。頭髮成了灰白色是由於缺乏色素。其原因多由於髮孔的窒塞。所以我們必須保持頭部的潔淨和髮孔的通暢。不然髮內的頭垢還可以使髮落而頂禿呢。所以洗髮和洗臉一樣的要日日不斷。而且在洗後。除用乾燥的面巾去擦以外。爲了不長寒計。更可需要適量的火酒把毛髮閉合。更是有益頭髮的。

（三）眼睛是心靈的鏡子在五官美容中佔極重要的一部要想眼睛明媚伶俐。每天必定要以溫水洗眼數次。同時應除去過時間的睡眠外。還應每天閉目數次。時間最好約五六分鐘。

可愛可欽・蔚爲國光

嬰兒照片　朱伯英

年齡　滿一歲　性別　女

父　朱德懋　住所　寧安街

治愈婦人病

治愈婦女月經病

敝人在未婚時即患月經不準白帶諸病時輕時重結婚之後諸病日日見重月經來時腰腹疼痛週身酸乏月經三四個月不來或一月來數回經色不正或紫黑或塊白帶很多精神不振時發煩悶腰疼飲食不思面黃肌瘦夜不安眠經醫診治百藥千方毫無功效敝想此病今生難以治好突然聞玉德堂之調經育生丸治婦女諸病很有功效敝赴該堂購買一盒試服之後大見功效服藥不盡白帶全無又購一盒病症痊癒現已有孕八月敝人幸喜之餘無以爲報今將病狀並愈後照片寄登報端介紹婦女病患者並祝此藥同享健康

玉德堂調經育生丸 小盒十日量五元 大盒二十日量八元

玉德堂藥房設奉天大南關中間路北 鳴謝人 奉天大北關 陳張氏 謹啓

パピリオ

拍必麗

雪花膏三種 A B U

粉白粉十二色（新肌色四種）

頬紅十二色　口紅八色

東京麻布本村町伊東化學研究所

臭虫全滅藥粉

「井上牌」

樂眠

・各藥房出售・

井上嘉保堂

調經 安坤丸

經期不準腰腿腹痛積聚白帶不孕良葯

敬啓者敝人患經血不調經期不準腰腿疼痛月經來時小腹冷疼白帶甚多時常頭暈[illegible]

安坤丸每小盒裝十六付定價國幣十六元 大盒裝三十付

外埠函購另加郵費四角

鶴春藥店（[illegible]）

鳴謝人 奉天市大西區[illegible]

治愈 婦女病

日軍將士意氣衝天
重慶滿塗可憐色彩
前綫將士寄與故國的感懷

【雲南前線電】日本〇〇部隊將兵、將楯陣於怒江的怒山高原、虎視眈眈、控制進襲著滇緬公路之殘的十個師十五萬蔣軍的蠢動、如今、日軍制勝大東亞戰爭的意氣、正有著衝天之勢、在濃白的雪地裡、忍耐困苦缺乏的將兵們、當此將逢大戰第三年新春、爰遙隔萬里寄與故國日本人士的感懷介紹給讀者。

把握最後勝利
〇〇部隊長決意彌堅

『吾人嘗此不自由之勞苦、但不能稱此為勞苦、君不見敵軍乎？敵不亦為人乎？彼等固亦同嘗此勞苦也、夫唯勝其勞苦者、即為戰爭之勝利者、此固不僅前線將兵為然、槍後人士、亦須深注意及茲也』、〇〇部隊長並云、『請傳達於槍後人士』、嚴肅之部隊長臉色、充滿不屈不撓之色。

由北部緬甸逃入印度之羅卓英所部重慶軍、因患吉斯熱與死烈拉、大半死亡、且英美軍白眼相加、視同俘虜、遂日度其忍泣生活、以此狀態而言、[illegible]第二戰線未免可笑、自吾人於五月肅[illegible]此緬甸公路以來、關於彼等之[illegible]保印度公路、曾接到各種情報、若以援蔣資料僅在兵器與機料、殊屬失當、倘吾人覺悟百年戰爭、則須知蔣介石正極力呼號抗戰救國而欲集結於重慶周邊之軍需品製造工場『開進生產』、謀增加軍需品生產能力、因此其必要之輸送工作機械器具、正吾人不可忽視者、故非奮戰不可云云。

渝軍幹部惟利是圖
老蔣夫妻尚大作其安逸夢

某軍士致其故鄉弟之書翰一節有云、

『昔人云、居在鬧市、是大佳事、兄來此北緬何不毛荒蕪之地雲南第一線、頗有都市之感、若夫驅敵前進、尤為欣感、此處有柿、栗、山芋、香蕉、熱帶果、山鶴野兎、此等品道、均與故鄉同、由舌端而入胃袋、殊為溫懷不已、唯時、雁鳴中天、長夕頗起故鄉之念、因於陣中草寫此函、爰與戰友賦詩而歌之曰、

『夜露深重夜鶴[illegible]、木房[illegible]寂寞多、陣中午夜間睡少、重慶入城入夢頻』

弟乎、唯士萬英靈長眠之中國大陸『乃吾骸埋骨之場』、思及再起中國大陸並戰七年之祖國時、同時痛感可以認識吾頸將臨七年之價值矣、數日以前、捕得便衣隊員、一十六歲少年、寫其年齡、與吾弟同為兒童、此少年便衣隊員、夜中暗渡怒江、時被捕、衣兜內有手榴彈二枚、釋調查之下、只答以『蔣委員長萬死不辭』、概在中國之此種少年頗夥、且有其事實、又敵師團長之中佐有張公忠者、其圖囊中並無一枚地圖、裝滿鈔票、計三萬元、蓋張中佐於自己之營兩大中被日軍擊滅後、公然領取蔣國二千名分之俸給、而私淡其半。

於如此惡智將校手下、豈死而戰之重慶軍、其如何可憐、不難得見、敵第五軍之通譯楊子龍、充滿悲憤之淚、對重慶極表不滿謂『宋美齡之赴美、果有如何之目的、大抵把蔣介石及[illegible]之目的、大抵把蔣介石[illegible]……』(圖即老蔣夫妻)

東滿四省決設立
經濟懇談會

【牡丹江】前以牡丹江省商工公會為中心、牡丹江、三江、東安、間島四省之商工公會首腦部並各省經濟關係者間、着行準備以四省為一體設立強力之東滿經濟振興實踐促進機關『東滿經濟懇談會』、十五日在牡丹江省公署將各省商工公會常務理事並牡丹江省商工科長田中事務官等出席、開協議會、結果、滿場一致贊成設立『東滿經濟懇談會』、當選議會章程案、待中央許可、大體於明年二月初旬在牡丹江開創立總會並第一回懇談會、對於東滿四省經濟圈共通諸懸案、尤以對日關係中之日本海交路問題、與朝鮮經濟提携、密化間島一等、開誠懇談、謀四省聯絡一協調、而貢獻東滿經濟圈之一確立云。

捨生殉國早留遺書
忠勇義烈驚神泣鬼
中井少佐堪稱為"典型軍人"

【〇〇基地十六日盧田海軍報道班員電】從事於國聖戰、戰死於太平洋上、事前即已覺悟殉國、遺留遺書、敢然擊破敵航空母艦、而成護國英靈的海軍航空隊部隊長中井一夫少佐、其殉義時的慘狀、誠足使鬼神驚泣、記者自大東亞戰爭勃發以來、與於瓦太平洋至印度洋驅縱大空之海軍航空部隊大戰果、實五中感動之至、今在太平洋中得與武勳赫赫的海軍空隊相共起居、藉此機會、由其中無數忠勇義烈的佳話中、錄寫該少佐之奮戰記錄如下、

當此索羅門海戰日本無敵海軍強壓、復使全世界驚愕感佩、此見敵必殺之海軍魂、其為值得特書之資料、原來美國機動部隊於二月一日、爲挽回頹勢整備航空母艦、大型巡洋艦驅逐艦等師容、進攻東太平洋日本基地而來、斯時引滿待發中之中井少佐(當時大尉)、携新銳攻擊機、翻翔於基地海面上以敵大巡為目標、由低空而襲擊、極其壯烈、向敵艦狙擊、並以機槍掃射、狼狽的敵艦、一齊反轉負傷而逃逸矣、其次、第二次攻擊隊、襲敵航空母艦、周圍有無數之敵戰鬪機、而更撒布必死之防衛陣容日本海鷲此時、擊破敵二機、更向空母艇、此時、先頭之中井機長因敵防空砲火、將左翼被敵射中、此穴雖容人出入之大口、而驀然少佐遂決意於機首、祗翼無鬪志基地之望、然而少佐沒泰然立於機首、相隨之佐漢泰次郎、於敵翼直相撞之中、遂於三十浬之搏擊、愈益加速、開始驚急下降、發射魚雷、成功、使敵艦轟沉、成為無極之大型爆擊機、而捨身以殉國、[illegible]

了敵軍對我本土進攻的美夢、在何過數月的今天、由於美國肉身的少佐的潰品中、發見了以所揭寫的[illegible]的遺書、那內容連續着洞心爽朗的愛情、那片我的半句與純潔武人心的意氣、所以也是在基地將兵的生活中的教訓、朝夕誦身不離而變遷此書的少佐、是生於東京市由府立六中並海兵附、於學有優秀成績、他的夜才溫厚、溫成了部下上司對他的甚等、一隊長總由今日燥的起等、悠然奧旋回空母之上空、[illegible]自爆』之予態充滿隊機、此時離開編隊部隊機、[illegible]

道、向世間發表、也許了是少佐的意志、但想到為使槍後的人們感憤與奮起、所以才把遺書公開發表了、少佐是我在霞浦教官時代的學生、是一個優秀的學生、所以劍道也有了三段的資格、穿着飛行服的精神飽滿的態度、還掛留在我的眼前、本人的希望本想不到他的死、但這有為的青年終於為國殉身了、想到他的英靈在勉勵這基地部隊的我、一見了勇壯的皇軍時、眼前也就像看見了生前的少佐了、這全部機、完全在繼續着中井少佐以後的事蹟、所以才向槍後一般發表了、追悼在東太平洋戰死的部隊長及其部下的遺業的心的臉上、已掛着幾許的淚痕了、(原文)、中井少佐之遺書

從事興亞之聖戰、而戰死太平洋上、此乃余平素所懷及自身之無上光榮也、更願化爲護國英靈、大日本帝國、以神立國之國家、皇威無窮國威益旺盛、而至世界萬民安業之大業、比來乃皇國未曾有之非常時也、於此大業達成前、而須將來大奮鬥之帝國臣民、應銘記建國大義、而達盡各自之本分、以達成大業者也、人文科學之進步亦疾如流水、亦隨之日新月異、而文化故於皇國建國當時賜下之大命、已貫注大和民族之精神、更有一變之大精神、常時惡人則勉、勵之心、能決定於二之時代也、乃明察自己之為皇臣、己能盡大業之籌策之臣、己屆草草、一艱殉死者、實光榮莫深之事也、後謹祝皇國無窮之萬歲、海軍省許可乾五的偉姿

昭和十七年　中井一夫

瀋陽商業銀行支店
努力儲蓄報國運動
一日間突破一百八十萬圓

全滿儲蓄報國運動、已將達所期之數字、然尚希國民有深刻之認識、須將儲蓄報國之赤誠、而表國民、尤宜養成儉樸之習慣、積滴消所餘、儲存於銀行、以逐集腋成裘聚沙成塔之志願、而完成我大東亞之聖戰、瀋陽商業銀行重役有鑒及此、特在北市場設立支店、業於前日(十五日)正式開幕、在此儲蓄強調旬間、於開幕當日、其吸收存款額、突破一百八十萬圓以上、而造成全滿銀行儲蓄報國運動之新記錄云。

低溫試驗室竣工
為科學滿洲一頁榮譽歷史

目前在大陸科學院建設中之『低溫試驗室』、日下已告完成、十七日午後一時、招請各技術關係者五十餘名、以開始試運轉、茲行披露、該低溫試驗室、係康德九年經大陸科學院委囑滿鐵鐵道技術研究所野津博士擔當設計及指導以來、經四年間歲月、今次始見完成、經一年半的寒冷期、順應滿洲國之多、克服寒氣、完成綜合的大陸科學研究、於此施設內容、備幾多理想的設置、於最近成為研究機關、而可誇為東洋第一、該試驗室、由三室而成、此等之低溫裝置、處處、同時隨時使最低溫度降至零下七十度、人類活動可能之最低溫度究明、新的科學解明、自動車耐寒裝置或不凍蓄電池之研究、進行土木工學上之問題、耐寒食糧之自始至終關連滿洲國民生活之一切耐寒研究、予以"科學滿洲"唯一新的誇耀、大陸科學院忠方副院長談話如左、

滿洲與日本各異、故關係低溫度之問題、多不可數、關於此等問題更續行研究、而遂一層科學的究明、故乃有較多之發見、甚於施設有如何需要、方於低溫試驗室行試驗、但數為問題、即委任日本、亦可於滿洲實施之、故對今後新的施設、如以圖大之活用、而邁向達成吾等使命之途云。

冬在滿洲
雄壯的號聲 ③

在嚴冬的長曠中、勇壯的音律淩寒風而飄滿於大野、鎮護北疆的將兵呵、這號聲、就是他們一天生活的序曲、就是吐露他們保護的決意。

回教文化學院卒業生
除入營者外全部就職
本年招生額決定增為百名

回教徒青年之福音、奉天回教文化學院、前於十二日舉行卒業式、本年度之卒業生共廿二名、其中五名以國兵入營、其餘十七名、皆入滿蒙毛織株式會社、就職率可謂百分之百矣、亦可見滿毛之有理解、在待遇上、亦較該社一般見習社員為優、供給宿舍、衣服等費、月薪六十七圓五角、此十七名、經一年間之訓練後、明年末由該社配置之於華北、蒙古方面、從事現地生產事、擬身於羊毛獲產之前線、該學院鑒於成績如此、本年度之入學生、特較例年之五十名、增加一倍、招收百名、期回教青年育成之强化、由於理解回教青年使命之滿毛社名社長的好意、本年度卒業生皆以好條件就職、各機關亦激賞、我回教青年育成之任務、因此定增加學級、招生百名、鑒於回教青年所負責任之重大、對其練成、須更努力、文廟長沼新校舍、期、今可解決、預定於新學期、增加學級、現名瞻出期間時、修業年限亦為二年、招生五十名、關於此事、該校平田副院長談如次、

龍江省長來奉

【齊齊哈爾】龍江省長申振先氏、因二兒逝去、故於十六日午后乘六時四十分發奉大行之列車、直赴奉天市小西街五段六四五之自家云。

嘹地次長來奉

【承德】在承德嘹地協和會本部長、為慰勞本年中熱河省內之因防衛作戰中不幸中敵彈而負傷之嘹地協和會員起見、乃入奉天、醫大病院、十六日晨發列車赴奉云。

取消年假
日本次官會議決定

【東京】星野書記官長於十七日之定例次官會議中、會提議關於戰時局、勵於各官廳、年末年始之休假、局部課長級等之幹部、大抵與去年相同、即取消年假、地方官廳亦與此同、云云、茲已無異議決定、關於年假之取消、於次官會議、亦決即聽此種趣旨、展開全國之取消年假之國民運動云。

食糧增產報國隊
將再度來滿

【下關】由前四月至七月間、於成吉思汗農場努力耕作、而獲得食糧增產之滿洲食糧增產報國隊三補隊員二六歲東京府人民以下二十五名一行、又實行越冬準備、立定永住之決心、於十七日午後、教育大陸雄之途。

一夜夫妻新娘無影
急壞爹媽四出尋找

洞房花燭夜金榜題名時、其形容為人生第一樂事、可是意義多們得遠哩、新婚一夜新娘子即告失蹤、爹媽正是新鮮事兒、娶家大興嘛、這都是好事、嗚了糊家都把失枚啦、事實是這樣、杜寶托（假名）頗有多年、[illegible]

風八歸

▽…前些時候、不太[illegible]、說是更前些時候、日本常用食、在原則上、已經使用玄米了、依據當時、米十分之二、而使這玄米食、是否可能、也很尖銳。

▽…按國歷史、秦始皇時代、有長白家人、乃派遣使臣到日本求不老不死之靈藥、考証歷史、正是日本人皇第七代孝靈天皇御代、日本玄米食的時代、

▽…豐臣秀吉時代、曾征討三韓、而叱咤千軍的時代、軍加藤清正將軍部隊、是玄米、如此、玄米的效能、在歷史上也實驗了、於我、又逢此玄米食時代之日本、正是國民保健的必然趨勢。

快到朝日署領
誰家丟了小孩

朝日署保安係於月之十六日午前十一時、接得管內永安街派出所之電話、拾得男孩一名、年九歲、原籍山東省新泰縣出入、姓藤名洪財、父名藤青山、兄名藤新德、乃於一週前間、迷失路途、哭泣於街頭、經當該分所某警官巡邏至此、見其年幼、孤寡無知、遂帶至分所管留六日、陳附近往戶有丟失幼兒者來尋、孰知迄今幾經尚無人認領、因此送至該署代行保護、俾失者前往認領云。

久各處行竊
巧遇刑事被捕

高長榮、王國甫、曹紙順、于水波五人、均係鄉村小戶、最近乃得意商合、結伴而私竊盜竊、但心同意合、終日盤桓、伺機謀取、彼等非鼠竊地具有、則其心市內、昌寬過局所、兼以盜竊為生計、已歷有五年之久、被害者雖不可勝算、不料、彼等鴻運已不佳、命途多舛、於月之十五日午後十一時許、竊得大西街三段某商號某之衣物、翌日攜帶所竊得之物品、立於大西街一段江夫市南口叫賣之際、被朝日署刑事發覺、禁押何、滿然、隨國林經拘、亦究可疑、見彼等鬼鬼祟祟、親其所持之物品、細非已有、又兼舉動無度、神色異樣、遂叫、如是、即將彼等帶同本署、詳細訊問後、得知彼等擄為有組織之竊盜團、做案來可勝計、前後竊款約達有十萬餘元、因此、該署、近即備文送至檢察、治其應得之罪云。

開幕啓事

敝醫院定於十二月二十日（星期日）開業、專治日系醫科內外兒科皮膚婦人科、並承蒙各界之指導一切恐東不周、尚乞見諒為盼

席　曹福成　穆赫崇敏　六田寗汝霈　拜啓

自申　大東亞聖戰時局之下物資節約為第一義、諸親貴友乞勿惠送

設　共濟醫院

數島區協和街壹段四拾七號（即北市場十八經路）電話（二）三四二五

催眠術　▲通信教授▲保証成功▼

催眠術有修養身心補助道德矯正惡癖及解決宇宙一切疑問之功能、祗要方將彼及、卜未來吉凶及治病奇妙不可思議之實驗、又能治一切奇難病疾藥石不能治及患心不安者收奇效、男女老少凡能自看普通報紙者皆能教授、照法修習日成功、憑芳州精神學研究所長及愛芳博士主任徐聖旋大正口傳。敝道各地學者來函請托代待各界之教授、照法修習限定(通信教授)、凡有欲學者、希解者切勿錯過良機、報名單函索附郵票六分

大連市寺坂町一三〇番地

憑芳州精神學研究所

于升庭啓

魏啓元為組織函授簿記

商店欲於明年設立新式帳簿、官即時需要經簿、便可使用凡店會社組織帳簿指導會計證明損益等用函授新書簿記特本學習、時候勿誤、詳閱奉天市大東街一段一八一號函

尋人

敝人侄王厚之叔康氏、年四十二歲、滿日愚傻不知自名、於六日失蹤、身穿青棉襖青褲黑棉帽頭、黑棉鞋白棉襪、各處尋找無影、特此聲明、倘有仁人君子知者、請送家中、謝金百元如知道信者、謝金五拾元、實賴之幾、失不失信、有權之情、不論何時、決不失信、特此聲明、原籍奉天省遼中縣北浦河村、現住所奉天市北陵區昭盛街五段十四號官消組合西側四玉布店　聲玉厚啓

黑山縣老河梁屯孫姓闔族啓事

遙啓者、我孫姓白故智孫烈臣已歿、因無子、經我親族公議即以孫族第九緒次子德約為嗣、於今已有二十來年、生養死葬、周無逆於孝、孫德倫田宗氏（即孫德淑之母）負有孫氏血之家族、在故智生前、與孫德氏己有生約之孫氏之嗣、是一親族所謂在故智生前己合歸宗田姓、現其生母孫氏、與孫淑、為在無故智、孫德淑親氏之子並主請探孫、淑、為故智之遺產竟欲亂我宗祧出持、此種不法行為、故我闔族近親友不明之嗣的孫氏、恐有外人不明真相、今特此登報聲明、恩九、孫九梁九和九成九顆九、緒九德九洲九山九錄九　康德九年十二月十四日

株券遺失聲明

敝人所有奉天東北火柴株式會社株券字第七四、七五號株券、因故在何時何處遺失、伏此聲明作廢、如有拾得者、請即送還、恩賜重謝、不慎遺失時、無效向該會社聲請補發外、特此聲明作廢

父子脫離關係聲明

敝人與長男周玉、現因不養親、作惡、故在何時何處所作所為、均與敝人無涉、特此聲明脫離父子關係、凡其所作所為、均與敝人無涉、特此聲明作廢

支票遺失聲明

十二月九日由哈爾濱銀行開往奉天第一八一七號支票憑付、因不慎遺失、除向該行聲明作廢外、無論落於何人之手、一概作無效、奉天市大北街二段一五號　志成厚辭記

地照遺失聲明

於康德九年十二月七日不慎將本人土地執照兩張、地號四四八、假號七四、及其地號四五一號、假號七〇、遺失、此後不論落於何人手中、概作無效、特此聲明、鄉民縣三區前沙子村敝人　楊寶昇謹啓

更換執事人

只因小西街韶記、歇業執事人李某某、現經退出、另換執事人、日後如有內外欠等之事、與張照明無關、特此登報聲明

遺失轉籍許可書聲明作廢

敝人周長文係錦西塔山村受頒轉籍許可書一張、在遼河縣一本因被遺失、無論何人拾得、概作無效、特此登報聲明作廢

自動車運轉手

一、自動車運轉手一名、但須明瞭日本語製代燃車、有經驗者、有技術者、檢閱有履歷書面來接洽

康德染色株式會社

鐵西區嘉工街二段十四號

電話五一二四七六

家禽必讀 養鷄實驗

呂健生著

學生洋行發行　大連市

羊癇瘋癲狂病

敝人專治羊癇瘋、此藥發明、有月把二三天者、有年餘、不得之大症、經此藥治之、嗣後永不發、特此聲明

賽湧泉下奶藥

治婦人無乳、下奶、乳少等症

欣榮堂厚記

感謝

專治婦人病

聖藥

一新人侍天劉印堂啓

哈爾濱道外正陽十四道街

老福春堂藥房

・本堂出品四種靈藥全滿馳名・

劉氏養血保坤丸　尚能調經養血行經腹痛

劉氏樂仙膏　不調諸般婦女經病症

劉氏金丹　尚治咳嗽痰喘五勞七傷

劉氏金剛藥片　尚能扶陽固精、腰痛遺精、腎虧等最有效

各埠省城鎮均有經售

肺癆病吐血咳嗽藥

殺菌化痰、理肺救痨、行銷滿洲、三十餘年、

（趙氏肺病咳嗽藥）專治肺病大口吐血痰中帶血五勞七傷肺癆肺熱、吐血咯血、痰盛汗多、四季咳嗽、痰盛汗多等症

奉天大西關天光電影院北大街內　精業堂趙洪忱製

新出品（碍狗好司姉妹品）

本劑為碍狗好司之姉妹品、乃根據多年製造碍狗好司之豐富經驗、在斯界專門家指導之下、配合諸多貴重原料而製成之粉末濕布藥也。其效顯著持久、用以消炎鎮痛、法至簡便而且安全。

特徵

一、本劑為微細之粉末、携帶便利、臨用時、可隨意取必要之量、並無浪費之弊、家庭用之、最為適宜

一、本劑在製造之時、曾經設法加工、使其藥効持久、故濕布之持續時間、可以任意選定。

一、本劑使用法簡便、而且安全。

主治　感冒、肺炎、肋膜炎、氣管支炎、扁桃腺炎、中耳炎、僂麻質斯、神經痛、打撲痛、捻挫等。

消炎止痛濕布劑

碍狗好司散

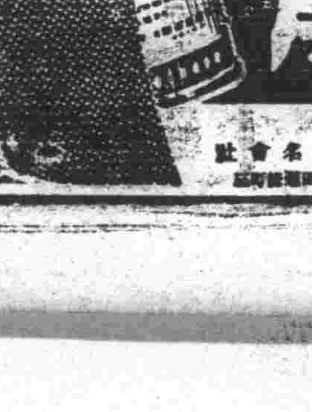

二巴合名會社

販賣元

為向第二期建設勇猛邁進 錦州省整備委員會

羣賢濟濟披瀝所懷獲得大成果而行閉幕

【錦州】當茲設省第九年、於遼西沃野遺留飛躍發展之偉大足跡、而向第二期建設邁進之際、本省當局爲整備萬全之態勢、而期運營之圓滑計、乃特設錦州省整備委員會、網羅省內各方面之權威、群賢濟濟、披瀝所懷、於萬人注目中、獲得多大之成果、而行閉幕云、康德九年度最初之錦州省整備委員會昨日午前九時假省公署東側興亞會館大會議室開催、由篠原委員長野澤幹事長外各委員、省關係首腦等約五十餘名出席之下首先舉行國民儀禮、次由篠原委員長致辭、及野澤幹事長致詞、繼說明分科會運營要綱、並關於康德十年度物資配給比率基準策定由各分科會、主查及副主查詳細說明、午前之議程至此告終、午間稍事休息後、午後一時再開、關於明年度物資配給比率基準策定、由各分科會披瀝價擊之意見、並有種種質疑應答、次由野澤幹事長要望各員之協力奮鬪最後篠原委員長起立、略述今後各分科長應取之治路而期萬圓滑適正、至午後四時許遂行散會云、

行政科民生股吏員徐浩振調任財務科理財股勤務
行政科民生股僱員樂慶吉調任財務科理財股勤務云、

暗行交易斷乎取締 藉謀一般公正配給

整委會篠原委員長致辭要旨

【又訊】錦州省整備委員會業于昨日假省公署東側興亞會館盛大舉開、開會劈頭篠原委員長致辭要旨如次、本月八日由政府當局發表基本國策大綱、本省當局爲期即應此基本方針鞏固省政運營之萬全、乃于本日舉開省整備委員會、當茲策定明年度物資配給比率之際、鑑于本年度之實績、爲使本委員會更加充實而謀事務之簡捷、關于分科會之運營、自當顧慮物資相互之關聯性、故將既往之十五分科會廢止綜合爲七分科會、更設配給綜合的調整與物資之自給調整萬全、既往之物資配給比率以人口爲基準、自來年度起則對於特殊情形、而行圓滑配給、今後爲使物資之自給狀況好轉、尤須實際調整計畫配給之實績、而嚴加強化監察取締、至于不正不當之闇行交易等、不正行爲、決取斷乎處置、以期一般之公正配給云、

任產業科拓開股勤務
庶務科文書股僱員陸永升調任庶務科人事股勤務
經濟科統制股僱員吳鴻達調任行政科文教股勤務

贍金救貧當人不讓 周濟乞丐各歸故鄉

睿麟會長李警佐仁慈可風

【承德】北風一天比一天緊、天氣一天比一天冷、本格的冬天即將光臨、又是與貧寒人做對的頭季節了、連日來街頭的乞丐、在冷風中徘徊着、慘慘的樣子、眞令人目不忍睹、其中雖有以乞食爲常業者、然亦有貧病交迫、不能歸鄉者、當前天氣日漸寒冷之季節、對此等可憐人之救濟、實爲不可稍緩之慈善急務、熱河紅萬字會會長睿麟氏、有鑑於此、乃經承德警察署保安係之後援、招集街內乞丐卅餘名、在西大街王淑臣店內暫居、並供給飲食、衣履單薄者且與以棉衣、以保其餘命、十三日且以國幣二百餘元、分贈各乞丐、做爲旅費、並給各故鄉之車票一張、由承德警察署保安係李警佐、及紅萬字會趙主任、親送至車站、以期得以各回故鄉、重享家人安樂之幸福、各乞丐蒙此殊遇、皆不勝感激零涕云

寫眞業結成組合

【朝陽鎮】於茲戰時體制下、對於防諜、已全國一致樹立極完整之陣容、故凡一言一動、一事一物、亦必防之至再、不容敵諜潛乘、而本鎮之寫眞業、已協同海龍縣城及梅河口三處、共十四家、爲遂行防諜陣容之完璧、並謀技術素質之向上計、刻已結成組合、公推縣城華豐久張國威爲理事長、本鎮然沛像館開沛然爲副理事長將來寫眞業之前途、必大有發展云、

慶祝建國十週佳年

哈鐵為昂揚國民愛護鐵路理念 舉開愛護團慶祝大會

【哈爾濱】哈爾濱鐵道總局爲昂揚國民愛護鐵道之理念、而向各愛護團員、灌輸新的認識、以慶祝建國十週年爲機、現與哈爾濱鐵道警護隊聯絡之下、已於十五日午前十時在哈爾濱鐵道局厚生會館、舉開一大「鐵道愛護團成立十週年慶祝大會」而擬定有多種多彩之慶祝行事、在哈爾濱鐵道局管內之各地愛護團員、均由鐵道局愛路系招集來哈參加、總人數約在一千名以上、於本慶祝式典上、對愛路功勞者、將由濱田鐵道局長予以表彰並備有優厚之慰勞品、當此鐵道愛護強化之際本慶祝大會之舉行、足使一般愛路團員、增加無限之熱意云、

新年之際惟有望洋生嘆、其情景殊爲堪憐、市公署及協和會市本部、龍江省社會事業協會等機關、有見及此本諸王道仁政慈愛之趣旨、特出所後、對[illegible]一番新的貢獻云、

首都警民親愛週間 發生兩起美談

【新京】爲迎大東亞聖戰必勝後之國民團結協力、年來國內官民莫不共同協力向東亞建設邁進本年春首都當局爲謀第一線之警察官與市民團結一致、特定有警民親愛周間、該周間自毎月實施以來、頗收預想以上之好成績、在本月中警民親愛周間中、長春警察署管內又發生兩起美談、茲誌事實於左桃源警察官吏派出所警長劉富俭、於一日下午三時在調查戶口勤務中、發現東四道街八號二十五番住戶安張氏、其夫安秀岩於三十日上午三時因病死亡、家中一貧如洗、葬埋無資、安張氏扶屍痛哭、其情頗慘、劉警長訊明原尾後、將安張氏好言安慰、歸所與左惡林警尉補協商救助辦法、當時劉左二君首先慨解義囊二人助其現金五元、關連絡滿洲國赤十字社捨給棺木一口、又連絡滿洲國博濟慈善總會助與葬費十元、如此安張氏得以安全將其夫埋葬、劉左二君如此發揮警民親愛之精神、實屬令人欽佩、【又】十日下午一時三十分許、新春警所藏警尉補、於警備勤務中、有名高國鈞、十五歲、住東四道街一〇一號三十二番與一少女名單芳、年十九歲住東四道街九十五號五番、因走路相碰而起紛爭、高少年因一時之怒將單女衣服下襟扯破、而到警所理論、高少年當時深知悔過、但已不及、嗣經警官排解、高少年情願賠償但經警官隨其至其家中、發現其家中貧困非常、且其父在患病中、藏警尉補見狀、頓生憐憫之情、乃對高少年訓戒而慨然解其私囊、代其賠償單女損失費五元、而和平了事、高少年再謝而去、以上二件警民親愛美談、於日昨經長春警察署外勤監督王賓邵查勘發現、當即據情報署、署方爲獎勵其善行、將加以表彰、

為謀強化教育 設日語講習所

【朝陽鎮】縣教育科長汪國芹氏、鑑於現下之各教師對於通曉日語者甚少於教育上實感有礙、爲謀強化計、特於今秋設立日語長期講習所、以資修養、第一期入所者爲實民校徐樹、王玉芳、中街校陳國琛、鍾景琛、西街校闕致信、陳延民、東街校王致孝七名、刻已受有數月之講習、成績優良、定於二十三日、舉行終了式、而第二期定於明年一月四日入所、至同年二月十日出所、而入所教師氏名已選定如左、西街校王玉清、趙懇饒、姜有孝、東街校、傅英華、胡連城、徐有闊、實民校宋啓賢、張玉英、劉景察、安際賢、中街校張滙忱周興文、范長春、鄒庭、李靜宜等十五名、將來出所後、對教育上、當有一番新的貢獻云、

爲之舉辦年末同情週間、藉資募醵金額以便體恤一般叫寒呼饑之貧民、安度新歲、關於舉行年末同情之週間、已於月之十四日、開始爲之實施矣、一般爲救濟貧苦市民之小學生、冒寒冲冷、已活躍於街道之上、手持傳單、而爲之實施募集同情金、同時一般市民、亦深體斯旨多爲之慷慨解囊、踴躍獻納現已募有相當之成數、同時爲醵金而演唱之舊劇、已準於今日（十五日）午後六時假本市龍江大戲院、爲之正式開演其所演之劇、爲草橋關、女起解、黃鶴樓、兩將軍、鐵弓緣、坐宮回令、希一般有周郎之癖者市民希速往觀光、即可過其戲癮、又可救濟貧民、誠爲一舉兩得之事云、

撫順版

感謝鎮護北邊將士 愛鄰組獻納慰問袋

撫順市松岡町五之七粟木愛鄰組、對鎮護北邊擔當重責之兵隊、因其爲國民冒寒冒雪維護邊境不能不有所慰問、以酬其勳功於萬一、因此現正製作慰問袋中、最近已作出廿二個、於十二日由糸戶崎津子女士爲代表持呈至撫順憲兵隊、又有輕金屬愛鄰組第六班三十三組員一同、獻恤兵金拾圓、十二日送至滿日撫順支社請求辦理手續云、

協和會市本部 實施行事

協和會撫順市本部、自十五日起至二十四日、在下記地點舉開各行事、△十五日、在將連開米穀出貨促進巡迴懇談會、△十六日在五老屯、十七日在市本部開米穀出貨促進巡迴懇談會、△十八日、在市公署開分會長會議、△二十日、開鐵東大會、△二十一日、第四回製切週間開始、在第六區開分會移動座談會、在市本部開第四回市務處理委員會、青年實踐隊野外行軍、△二十三日、在第七區開分會移動座談會、△二十四日、在第八區同上、

實施巡迴講演懇談

協和會編成出貨促進實踐隊

於歷史上呈有多彩的康德年九、耳二旬之間、由於協和會市本部以今年掉尾的運動方向、而促進米穀出貨與撲滅暗行交易爲指向、因此於事先編成出貨促進實踐隊而向市內塔連、古城子、欄穆街、永安堡鮮農七百餘戶訪問、而開催巡迴講演與懇談會、施行出貨的係國民之義務、而令其強調的自覺、一方施行調查農家之生產實休並出貨狀況、以圖促進出貨運動、尤其對暗行交易、撲滅運動令其覺醒爲主、而從事施行摘發、在全市各區事務所設置投書箱、而令一般市民對暗行交易之事實以不記名投書、於二十五日在協和會開箱、而對事項之處理由協和會全面的担當、對此運動特使加力、而使無有非國民的行爲、傳使釀成反省的氣運藉事而行撲滅之云、

撫順縣公署發表地稅法

第二十三條、於前條情形得依稅捐局長之認定至被害狀況調查終了止之間、猶預該年份地稅之徵收、第二十三條、地稅就各納稅義務人按每一市、街或村對於宅地及鑛泉地依其地價對於旱田、水田其他之土地、依其各收入價格之合計金額、算出而徵收之、第二十四條、納稅義務人如在該土地所在之市、街或村內無住所或居所時、應依經濟部大臣之所定爲便處理、關於地稅之事項選定納稅管理人申告於稅捐局長、科料、第二十五條、稅務官吏關於地稅之調查及取締認爲有必要時、得爲土地所有人、地上權人、耕種權人、典權人、質借人其他利害關係人爲質問或命書類之提出、第二十六條、懈怠依第十四條第一項規定之申告者、處三百圓以下罰金或科料、第二十七條、以詐偽或其他不正行爲、偸漏或希圖偸漏地稅者、處相當於其稅額之一倍以上、十倍以下之罰金或、科料額不得少於十圓、合於前項者所偸漏之地稅不拘第八條規定、立即徵收之、第二十八條、阻障稅務官吏之職務執行、或對其質問不爲答辯、或爲虛僞之答辯者、處三百圓以下之罰金或科料、第二十九條、稅捐局長關於地稅之賦課及徵收有必要時得就地籍之設定、變更、更正或消滅向登錄官署請求其登錄、登錄官署於有前項之請求時應調查後登錄之、第三十條、市、縣或旗除課地稅附加稅外對於土地一切不得爲課稅、第三十一條、依本法土地所有人應爲之申告或認請對於爲地上權、耕種權或典權標的之土地或指定貸借地須由於地稅台賬登錄爲地上權人耕種權人典權人、或借貸人者爲之、

附則

第三十二條、本法自公布日施行、第三十三條、對於由經濟部大臣指定地域（以下簡稱指定地域）之地稅之課稅標準、稅率及納稅義務人暫仍依從前之例、第三十四條、康德三年勅令第六十三號、地稅法（以下簡稱舊法）、廢止之但關於康德八年份以前之地稅之賦課、徵收及減免並關於本法施行前爲之罰則適用雖於本法施行後亦仍有其效、第三十五條、對於依家屋稅法之規定、課康德九年份家屋稅之土地不徵收康德九年份之地稅、第三十六條、本法施行之際現所有現所有依第二條第二款至第七款規定及課稅地者應將其旨申告[illegible]、但對於依土地審定法之地籍整理未完了地域不在此限、於本法施行後至依土地審定法之地籍整理完了之地域、應第十二條第二項之規定、第三十七條、本法施行之際、現所有於指定地域以外之地、依舊法第九條或第十條之規定、已受地稅減免期間、尚未滿了之土地者、亦同不爲免稅之規定、[illegible]十日以內、將其旨申告於稅捐局長、本法施行後、由指定地域除外之地域、該時所有之[illegible]、第三十八條、[illegible]於地稅之賦課及徵收之稅捐局長職務暫令新京特別市長、市長、縣長或旗長行之縣長或旗長、得依經濟部大臣之所定、將其前項之規定所行地稅之征收事務之一部、令街或村行之、

協和會定期舉行 獵兔大會

協和會撫順市本部、鑑於當此大寒天氣、爲喚起會員之精神、由本部主催、招集行動隊員、及本部職員之參加、預定八十名於本月廿日午前七時十分、由撫順驛出發列車、赴十里河、舉行狩兔大會、將來對所狩之兎、光皮獻與關東軍、兔肉以備食用、現協和會市本部、正在計劃籌備一切用具前往、想定能收得良好之成績云、

廢油製臘光亮耐用

各農村獲此莫不大感便利

撫順製油工場所廢棄之廢油、近經滿洲經濟研究所事業部之加意研究、督修工場製作黃色有芯與無芯兩種洋臘、光亮充足、且尤耐用刻已消行縣下、蓋因此項出品、在統制經濟下之代用品、非常使農村有益、協和會縣本部爲督促糧穀出貨、特別將該項物品、由大新洋行以發賣之廉價購來而轉賣於縣下農村、農民獲此大感便利、莫不喜形於色、聞大新行對製造洋蠟之本旨、蓋經以此代替洵之石油、本爲利民生爲主旨、並非爲獲利之心、若斯則對於縣下有此廉價之代用品、農村將大感益非淺云、

區長異動

市公署對塔連區副區長、現已改任新本洪根氏、並行佈告以廣周知云、

隼佐一賭博事件

處分被檢舉者取消許可

怪盜「隼佐一」賓金佐一郎爲中心之賭博行爲、對提供於賭博場被檢擧之新楊町料理店松龍（金益雪年四一）東三條通三十番地富屋食堂（林田稔年四八）、其後撫警保安科對此處分方法慎重考慮中近日決定斷乎處分其停止營業、取消許可云、

大東亞戰爭一周年回顧

撫順實科高女校四 乙成初子

大東亞戰爭勃發以來、迄至現在已一周年、回憶彼月之最、帝國陸海軍於本八日未明在西太平洋、與英美軍入於戰鬥狀態、此爲一年前之八日午前六時、震駭全世界大本營發表的感激之放送、嗣於十一時四十五分謹遞渙發宣戰的大詔、而一億國民莫不肅然正襟在無線電之前拜聆聖於感極捧讀之御詔書尤其老者壯者均啜感淚而拜聽、「撤眾一命亦必安寨宸襟」、此正在我歷史上加書光榮而名譽的一頁、督行堅強而又堅強的者、誠因御詔書而爲萬民齊仰皇恩的御光、尤其爲戰力之源泉者也、回憶英美兩國對我國之壓迫、自一九二一華盛頓會議以來、在滿洲事變之際由於國際聯盟之[illegible]、[illegible]

勇戰、誠非筆舌所可能詳盡其勞苦者、亦唯有唯唯感謝而已、蓋其捨身解於鴻毛、含笑散華於異境、對此護國之忠靈誠令人敬弔也、尤其[illegible]

大致想已決定我們對總戰的戰果、尤其包括前線的戰果雖未見到宴如、但在生產面對敵決果於英美之擊滅、爲完成順應前線而維護後[illegible]

徹底國防智識

縣本部派員訓練屯牌長

【通化】戰時下國民防保組織之積極的活動、乃必然的要請、從來於縣方之防保組織、在其末端、屬於最重要地位之屯牌長、對防保組織之勁率的運營多無研究、又由國防的見地、亦多缺乏、根本的智識、因此實難達成十分的活動、茲者通化縣本部、爲期國民防衛、爲基礎之防保活動、趨於積極化起見、在大政事務長、以及本縣部職員總動員之下、向縣下各方面出動、又於東西南北各部地區、派遣駐在員、與鄉村自興工作並行、決予徹底的訓練及國防智識之注入、本訓練迄至來年三月決定繼續的實施以期發揮十二分的効果、而謀防保屯牌之完璧、結果頗堪期待、

調任行政科勞務股勤務
財務科徵收股屬官吳德庫調任行政科民生股勤務
行政科保健股屬官陳守國調任財務科徵收股勤務
財務科徵收股委託徐靜波調任理財股勤務
財務科徵收股委託張瑞調任行政科勞務股勤務
庶務科庶務股吏員田中昇一調任行政科民生股勤務
庶務科庶務股吏員錢紹鏞調任庶務科經理股勤務
行政科勞務股屬官佟常英調

同情週開始 醵金義務戲已開幕

齊市

【齊齊哈爾】光陰如駛日月不居、轉瞬之間、又屆一年、嗣經過年、安享清福、而一般流離失所之貧苦市民、至此年終之時間已過、又屆一年之終而將過入人恭賀大禧之新年矣、迎此新年將屆末屆之際、一般小康之家各個準備過年、安享清福、而一般流離失所之貧苦市民、至此

防犯強調週間

哈市官民協力展開序幕

努力防犯 滅絕事故

【哈爾濱】由哈爾濱市警察局與防犯協會共同主催「防犯強調週間」已自昨十四日起由全市官民協力中已展開其序幕、在此期間、警務局方面、業將印就之標語傳單及、警書分發各警察署、及區分所、而向一般民衆普及配佈以促進民衆自發防犯之思想、此外警務局司法科爲期於此防犯期中努力滅絕事故之發生、特飭由司法挺身隊、與各署之地區分隊、一致出動、而展開一絲不漏之搜查陣、在此期間中、以治安部司法科長爲首搜查股長、葉永年警佐、李永壽警佐黃勳警尉等分成數個別動搜查隊而向複雜之市民層中伸入、肅清地面、以確保堅牢鐵壁之都市防衛、當此年末年始即將來臨之際、本防犯週間之實施、其意義非常重大云、

為期政務強化 縣署人事異動

【綏化】縣公署爲期政務強化、以支援聖戰、並期各科股人事圓滿適材、茲於日昨已經決定、而各部分人事如左記異動、
庶務科人事股屬官王靜安調任行政科保健股勤務
行政科文教股屬官姜樹範

無線電

十二月十八日（星期五）

午前

七、〇〇（新京）報時國歌新聞 建國體操
七、三〇（大連）初等日本語講座高宮雄造
八、〇〇（新京）建國體操
國績（新京）唱片管絃樂 一、舞踊組曲「白鳥湖」 二、進行曲「加拉路亞」
一〇、三〇（奉哈）經濟通訊
正午（新京）報時歡聞
國績（奉天）奉派大鼓何[illegible]
時計（三六）[illegible]

午後

〇、三〇（新京）新聞
一、〇〇（奉哈）經濟通訊
三、三〇（奉天）學校放送時局教育座談會奉天市公署觀學官司會林炳東奉天市公立新高國民優級學校興會教諭郭宗球奉天市公立一心國民學校教諭郝宏志奉天市公立城東女子國民優級學校教諭秦宇光奉天市立蕾陽國民學校教諭張存連（新京）文教通訊
四、〇〇（新京）新聞
國績（奉天）食料品小賣價格
四、三〇（奉哈）經濟通訊
五、三〇（奉天）唱片相聲 一、戲迷相聲（一一四） 二、賣估衣張浩然常連安小蘑菇
五、五〇（奉天）隣組新聞
六、〇〇兒童時間（新京）新聞（哈爾濱）童話衣裳裡掩的人素禱
六、三〇（新京）中等日本語講座五百木元
七、〇〇（新奉）報時、新聞、告知、今日勝利、夜間節目豫告
七、三〇（大連）家庭時間煤之節約與燃燒法
七、五〇（奉天）提琴獨奏 一、東洋舞曲 二、安達鉄[illegible]其悲的浪漫曲 三、印度[illegible]歌 四、[illegible] 保科正路[illegible]
八、一〇（奉天）話劇[illegible]
八、四〇（新京）新聞、國民須知
九、〇〇（哈爾濱）獨唱 一、山連路[illegible]
九、〇〇（奉天）全滿[illegible]演會（第八日）[illegible]
一〇、〇〇（新奉）報時新聞告知明日節目豫告
一〇、三〇（新京）評詞五女七貞（三三）宋[illegible]

追悼盧中校等英靈 十九日舉行合同慰靈祭

【承德】爲期建設明朗之熱河目初肅清者、自去年三月以來、於國境長城線一帶、爲肅清治安而奮鬪、以致壯烈戰死之故陸軍中校盧秉鈞氏、以下〇〇柱之合同慰靈祭、預定於月之十九日午前十時起、在第五軍管區司令部忠靈廟前、依神式莊嚴舉行、以祈武運長久、及護國英靈之冥福云、

建國十周年紀念特賣
百聞不如一見 千見不如一使!! 先行寄筆 覽後送金
特製飛龍牌 特上石花桿 一支七圓 女子用一支六元 一支六圓五角
黑桿極上 一支五元
特點
日本堂
奉天市安民街安民商場正門前

歡迎 大連 中央旅館 大連駅西鄰・電話三三八七九 優待團体

各種 壓力機械 及 切斷機 專門製造者

滿洲プレス製作所 奉天市青葉町一番地

刀片零售 印刷切紙機

興農實業公司 大連市日新街二二番地 電話三一二三〇六番

北補藥 滋補強壯劑

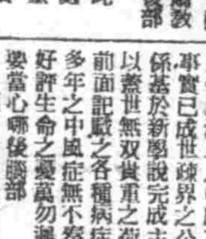
高血壓.中風
手足麻痺、易感疲勞、頭重不眠、耳鳴、半身不隨、半語、
好評之最新學說 何謂重要（血壓中樞）特殊荷爾萌補給之新療法?
如不留意易引起腦溢血死亡!
日本綿花株式会社特約店 室內裝飾織物 株式会社 紀昌洋行 本店 大連 支店 奉天 新京 鞍山

ヤギクラミン

福康育

國瑞藥店 發賣本舖

強精補腎丸
各埠均售 關東大藥房

化膿性疾患 最短期治療劑
知曉本劑之名者 已爲征服淋病者也
本劑乃東亞唯一之「AZO」色素劑具有卓絕之殺菌力 更加以有消炎鎮痉之二大作用 一次二片之簡單內服 確實之定評 覺獲得完璧治淋劑 能治癒及豫防各種淋病及化膿性疾患

【包裝】三〇片 一〇〇片 三〇〇片
發賣元 塩野義商店 大阪市東區道修町三丁目
塩野義藥品株式會社 奉天市敷島區協和街五段
塩野牌 脫爾淋片

日軍將士意氣衝天
重慶滿塗可憐色彩
前綫將士寄與故國的感懷

把握最後勝利 ○○部隊長決意彌堅

論軍幹部惟利是圖 老蔣夫妻尚大作其安逸夢

經濟懇談會 東滿四省決設立

濬陽興業銀行支店 努力儲蓄報國運動
一日間突破一百八十萬圓

全滿儲蓄報國運動、已將…業與行重役有鑒及此、特在北市場設立支店、遂於前日（十五日）正式開幕、在此一日間、其吸收存款額、突破一百八十萬圓以上、而造成全滿銀行儲蓄報國運動之新記錄云。

捨生殉國早留遺書
忠勇義烈驚神泣鬼
中井少佐堪稱爲"典型軍人"

…向世間發表、也許不是少佐的意志、但想到爲使槍後的人們感憤興起、所以才把遺書公開發表了。少佐是我在做一個沖教官時代的學生、是一個優秀的學生、所以劍道也有了三段的資格、…

低溫試驗室竣工
爲科學滿洲一頁榮譽歷史

雄壯的號聲
冬在滿洲

回教文化學院卒業生 除入營者外全部就職
本年招生額決定增爲百名

取消年假 日本次官會議決定

食糧增產報國隊 將再度來滿

一夜夫妻新娘無影 急壞爹媽四出尋找

嘈地次長來奉

久各處行窃 巧遇刑事被捕

中能江省長來奉

誰家丟了小孩 快到朝日署領

開幕啓事
曹福成 穆六田 林崇敏 甯汝霖 拜啓
共濟醫院

催眠術 通信教授 保証成功

魏啓元組織武術函授簿記

尋人

于井廷者

株券遺失聲明

父子脫離聲明

支票遺失

更換執事人

遺失轉籍許可書聲明作廢

地照聲明

自動車運轉手
康德染色株式會社 電五一二四七六

專治 羊癇瘋癲狂病

賽湧泉下奶藥

欣榮堂厚記

家鶏必讀 養鷄

感謝
專治婦人病 聖藥
劉印堂啓

哈爾濱道外正陽十四道街
老福春堂藥房
・本堂出品四種靈藥全滿馳名・
劉氏養血保坤丸 能調經養血行經腹痛
劉氏樂仙膏 貼婦女經血不調諸般病症
劉氏金丹 治咳嗽痰喘五勞七傷
劉氏金剛藥片 能扶陽固精夢遺滑精腰疼腿痛合等腎寒腎虧最有效
各埠省城鎭均有經售

肺癆病吐血 咳嗽藥
殺菌化痰、理肺救癆、行消滿洲、三十餘年、
（趙氏肺病咳嗽藥）
精業堂趙汝忱製

新出品
（碍痾好司姉妹品）
消炎止痛濕布劑
碍痾好司散

爲向第二期建設勇猛邁進 錦州省整備委員會

羣賢濟濟披瀝所懷獲得大成果而行閉幕

【錦州】當茲建設第九年、於遼西沃野邁留飛躍發展之偉大足跡、而向第二期建設邁進之際、本省當局爲整備萬全之態勢、而期運營之圓滑計、乃特設錦州省整備委員會、昨日舉開第一次整備委員會、網羅省內各方面之權威、羣賢濟濟、披瀝所懷、於萬人注目中、獲得多大之成果、而行閉幕云、康德九年度最初之錦州省整備委員會昨日午前九時假省公署東側興亞會館大會議室舉開、由篠原委員長野澤幹事長外各委員、省關係首腦等約五十餘名出席之下首先舉行國民儀禮、次由篠原委員長致辭、及野澤幹事長致詞、撮說明分科會運營要綱、並關於康德十年度物資配給比率基準策定由各分科會、主查及副主查詳細說明、午前之議程至此告終、午間稍事休息後、午後一時再開、關於明年度物資配給比率基準策定、由各分科會披瀝質疑之意見、並有種種質疑應答、次由野澤幹事長要望各員之協力奮鬪最後篠原委員長起立、略述今後各分科長應取之進路而期其圓滑適正、至午後四時許遂行散會云、

暗行交易斷乎取締 藉謀一般公正配給

整委會篠原委員長致辭要旨

【又訊】錦州省整備委員會業于昨日假省公署東側興亞會館盛大舉開、開會劈頭篠原委員長致辭要旨如次、本月八日由政府當局發表基本國策大綱、本省當局爲期即應此基本方針而謀省政運營之萬全、乃于本日舉開省整備委員會、當茲策定明年度物資配給比率之際、鑑于本年度之實績、爲使本委員會更加充實而謀事務之簡捷、關于分科會之運營、自當強化物資相互之關聯性、故將既往之十五分科會廢止綜合爲七分科會、更謀配給之綜合的調整與物資之自給調整萬全、既往之物資配給比率以人口爲基準、自來年度起則期酌特殊情形、而行圓滑配給、今後爲使物資之自給狀況好轉、尤須實際調整計畫配給之實績、而應加強化監察取締、至于不正當之闇行交易等、不正行爲、決取斷乎處置、以期一般之公正配給云、

徹底國防智識

縣本部派員訓練屯牌長

【通化】戰時下國民隣保組織之積極的活動、乃必然的要請、從來於縣方之隣保組織、在其末端、屬於最重要地位之屯牌長、對隣保組織之効率的運營多無研究、又由國防的見地、亦多缺乏根本的智識、因此實無達成十分的活動、玆者通化縣本部、爲期國民防衛、爲基礎之隣保活動、趨於積極化起見、在大政事務長、以及本縣部職員總動員之下、向縣下各方面出勤、又於東西南北各部地區派遣駐在員、與鄉村自興工作並行、決予徹底的訓練及國防智識之注入、本訓練迄至來年三月決定繼續的實施以期發揮十二分的効果、而謀隣保屯牌之完璧、結果頗堪期待、

爲期政務強化 縣署人事異動

【綏化】縣公署爲期政務強化、以支援戰並期各科股人事配置適材、玆於日昨已經決定、而各部分人事如左記異動、

庶務科人事股屬官王裕安調任行政科保健股勤務
行政科文敎股屬官美瀾調任行政科民生股勤務
財務科徵收股屬官吳德庸調任財務科徵收股勤務
行政科保健股屬官隋守國調任財務科理財股勤務
財務科徵收股委試除靜波調任行政科勞務股勤務
庶務科庶務股吏員田中昇一調任行政科民生股勤務
庶務科庶務股吏員錢錦鎬調任庶務科經理股勤務
行政科勞務股屬官佟常英調任産業科拓務股勤務
庶務科文書股僱員陸永升調任庶務科人事股勤務
經濟科統制股僱員吳鴻濤調任行政科文敎股勤務
行政科民生股吏員徐浩振調任財務科理財股勤務
行政科民生股僱員樂慶吉調任財務科理財股勤務云、

慶祝建國十週佳年

哈鐵爲昂揚國民愛護鐵路理念 舉開愛護團慶祝大會

【哈爾濱】哈爾濱鐵道總局爲昂揚國民愛護鐵道之理念、而向各愛路團員、灌輸新的認識、以慶祝建國十週年爲機、現與哈爾濱鐵道警護隊聯絡之下、已於十五日午前十時在哈爾濱鐵道局厚生會館、舉開一大『鐵道愛護團成立十週年慶祝大會』而擬定有多種多彩之慶祝行事、在哈爾濱鐵道局管內之各地愛護團員、均由鐵道局愛路系招集來哈參加、總人數約在一千名以上、於本慶祝式典上、對愛路功勞者、特由濱相鐵道局長予以表彰並備有優厚之慰勞品、當此鐵道愈透強化之際本慶祝大會之舉行、足使一般愛路團員、增加無限之熱意云、

新年之際惟有望洋生嘆、其情景殊爲堪憐、市公署及協和會市本部、龍江省社會事業協會等機關、有見及此本諸王道仁政慈愛之趣旨、特出所後、對育教育上、當有一番新的貢獻云、

贈金救貧當人不讓 周濟乞丐各歸故鄉

睿麟會長李警佐仁慈可風

【承德】北風一天比一天緊、天氣一天比一天冷、本格的多天即將光臨、又是與貧寒人做對的頭季節了、連日來街頭的乞丐、在冷風中徘徊着、慘慘的樣子、實令人目不忍睹、其中雖有以乞食爲常業者、然亦有貧病交迫、投親不遇、或缺少旅費不能歸鄉者、當前天氣日漸寒冷之季節、對此等可憐人之救濟、實爲不可稍緩之慈善急務、熱河紅萬字會會長睿麟氏、有鑑於此、乃經承德警察署保安係之後援、招集街內乞丐卅餘名、在西大街王波臣店內舊居、並供給飲食、衣履單薄者且與以棉衣、以保其餘命、十三日且以國幣二百餘元、分贈各乞丐、做爲旅費、並給各故鄉之車票一張、由承德警察署保安係李警佐、及紅萬字會趙主任、親送至車站、以期得以各回故鄉、重享家人安樂之幸福、各乞丐蒙此殊遇、皆不勝感激零涕云

寫眞業結成組合

【朝陽鎭】於玆戰時體制下、對於防諜、已全國一致樹立極完璧之陣容、故凡一言一動、一事一物、亦必防之至再、不容敵諜潛乘、而本鎭之寫眞業、已協同海龍縣城及梅河口三處、共十四家、爲遂行防諜陣容之完璧、並謀技術素質之向上計、刻已結成組合、公推縣城華豐久張國威爲理事長、本鎭悠沛像館門沛然爲副理事、將來寫眞業之前途、必大有發展云、

爲之舉辦年末同情週間、藉資募醵金額以便體恤一般呼寒呼饑之貧民、安度新歲、關於舉行年末同情之週間、已於月之十四日、開始爲之實施矣、一般爲救濟貧苦市民之小學生、冒寒冲冷、已活躍於街道之上、手持傳單、而爲之實施募集同情金、同時一般市民、亦深體斯旨多爲之慷慨解囊、踴躍獻納現已募有相當之成數、同時爲醵金而演唱之義劇、已準於今日（十五日）午後六時假本市龍江大戲院、爲之正式開演其所演之劇、爲草橋關、女起解、黃鶴樓、兩將軍、鐵弓緣、坐宮回令、希一般有周郎之癖者市民希速往觀光、即可過其戲癮、又可救濟貧民、誠爲一舉兩得之事云、

爲謀强化教育 設日語講習所

【朝陽鎭】縣敎育科長汪國芹氏、鑑於現下之各敎師對於通曉日語者甚少於敎育上實感有遺憾、爲謀强化計、特於今秋成立日語長期講習所、以資修養、第一期入所者爲育民校徐樹、王玉芳、中街校陳國榮、叢素琴、西街校關敦信、隗延民、東街校王致孝七名、刻已受有數月之講習、成績優良、定於月之二十三日、舉行終了式、而第二期定於明年一月四日入所、至同年二月十日出所、而入所敎師氏名已選定如左、西街校王玉清、趙懇德、姜有春、東街校、傅英華、胡連城、徐有閣、育民校宋啓霖、張玉英、劉景齊、安學章、中街校張華忱、周興文、范長春、鄭庭、李靜貞等十五名、將來出所後、對育敎育上、當有一番新的貢獻云、

首都警民親愛週間 發生兩起美談

【新京】爲迎大東亞聖戰必勝瞻後之國民團結協力、年來國內官民莫不共同協力向東亞建設邁進本年春首警當局爲謀第一綫之警察官與市民團結一致、特定有警民親愛周間、該周間自每月實施以來、頗收預想以上之好成績、在本月中警民親愛周間中、長春警察署管內又發生兩起美談、玆誌事實於左桃源警察官吏派出所警長劉富儉、於一日下午三時在調查戶口勤務中、發現東四道街八號二十五番住戶安張氏、其夫安秀岩於三十日上午三時因病死亡、家中一貧如洗、葬埋無費、安張氏扶屍痛哭、其情頗慘、劉警長詢明原尾後、將安張氏好言安慰、關所與左恩祥警尉補協商救助辦法、當時劉左二君首先慨解義囊二人助其現金五元、嗣連絡滿洲國赤十字社捨給棺木一口、又連絡滿洲國博濟慈善總會助與葬費十元、如此安張氏得以安全將其夫埋葬、劉左二君如此發揮警民親愛之精神、實屬令人欽佩、

【又】十日下午一時三十分許、新春警所蘇警尉補、於警備勤務中、突有一少年、名高國鈞、十五歲、住東四道街一〇一號三十二番與一少女名單芳、年十九歲住東四道街九十五號五番、因走路相碰而起紛爭、高少年因一時之怒將單女衣服下襟踢破、而到警所理論、高少年當時深知悔過、但已不及、嗣經警官排解、高少年情願賠償但經警官勸其至其家中、發現其家中貧困非常、且其父在患病中、蘇警尉補見景、頓生惻隱之心、乃對高少年訓戒而懽然解其私囊、代其賠償單女損失費五元、而和平了事、高少年再謝而去、以上二件警民親愛美談、於日昨經長春警察署外勤監督王寶祥查勤發現、當即據情報署、署方爲獎勵其善行、特加以表彰、

齊市同情週間開始 釀金義務戲已開幕

【齊齊哈爾】光陰如駛日月不居、轉瞬之間、蠟紅蜡之時間已過、又屆一年之終而將過入人悲歡大聆之新年矣、迎此新年將屆末屆之際、一般小康之家各個準備過年、安享清福、而一般流離失所之貧苦市民、至此

防犯強調週間 哈市官民協力展開序幕

努力防犯 滅絕事故

【哈爾濱】由哈爾濱市警察局與防犯協會共同主催「防犯強調週間」已自昨十四日起由全市官民協力中已展開其序幕、警察局方面、業將印就之標語傳單及、呈電分發各警察署、及區分所、而向一般民衆普及其防犯之思想、此外警察局司法科爲期於此防犯期中努力減滅事故之發生、特飭由司法搜身險、與各警之地區分險、一致出動、而展開一絲不漏之搜查陣、在此期間中、以治安部司法科長爲首班、而與蒐搜查股長、葉永年警佐、李永壽警佐黃勁警尉等分成數個別動搜查隊而向複雜之市民層中伸入、以澈淸地面、以確保綏靖之都市防衛、當此年末年始期將來臨之際、本防犯週間之實施、其意義非常重大云、

無線電

十二月十八日（星期五）

七、〇〇（新京）報時國際新聞
七、三〇（大連）初等日本語講座 高宮盛滋
八、〇〇（新京）建國體操
建國體操（新京）唱片管絃樂 一、舞踏組曲『白鳥湖』二、進行曲『[illegible]』
一〇、三〇（奉哈）經濟通訊
正午（新京）報時氣象（奉天）奉天大衆園卸計（三六）[illegible]

午後

〇、三〇（新京）新聞
一、〇〇（奉哈）經濟通訊
三、三〇（奉天）學校放送時局政經座談會 奉天市公署視學官司會林炳東 奉天市公立新高國民優級學校與會敎諭郭宗琇 奉天市公立一心國民學校敎諭郝宏濤 奉天市公立城東女子國民優級學校敎諭秦宇光 奉天市立瀋陽國民學校敎諭張溥 （新京）文敎通訊
四、〇〇（新京）新聞 聯（奉天）食料品小賣價格
四、三〇（奉哈）經濟通訊
五、三〇（奉天）唱片相聲 一、叙述相聲（一—四）二、寶佑衣張浩然常連安 小蘑菇
五、五〇（奉天）聯組新聞
六、〇〇兒童時間（新京）新聞
六、三〇（哈爾濱）童話衣裳鑑賞的人 素絹
七、〇〇（新京）中等日本語講座 五百木元
七、〇〇（新奉）報時、新聞、告知、今日勝利、夜間節目豫告
七、三〇（大連）家庭時間 [illegible]
七、五〇（奉天）提琴獨奏 一、東洋舞曲 二、安迪路其亞的浪漫曲 三、印度之歌 四、[illegible] 保科正路鋼琴伴奏[illegible]
八、一〇（奉天）話劇 三[illegible] 奉天放送話劇研究會 導演葉白波
八、四〇（新京）新聞、國民須知
九、〇〇（哈爾濱）[illegible] 山邊路其亞三重獨唱[illegible]
九、〇〇（奉天）[illegible]
一〇、〇〇（新京）[illegible]

追悼盧中校等英靈 十九日舉行合同慰靈祭

【承德】爲建設明朗之熱河省而剿匪討伐、以致壯烈殉職之故陸軍中校盧景謙氏以下〇〇餘名之合同慰靈祭、預定於本月之十九日午前十時起、在第五軍管區司令部忠靈廟前、依神式莊嚴舉行、以祈武運長久、及謝國英靈之冥福云、

大東亞戰爭勃發一周年回憶

遼陽市立永壽寺國民學校四年生 胡玉蘭

箭也似的光陰飛一般的逝去、値得我們紀念的大東亞戰爭、整整的一周年了、回想我們的當時、恍然如夢、記得去年十二月八日的晚間、爸爸和我在燈下共同收聽無線電、忽然接到了親邦英美開戰了呢、我聽說以後、爸爸問道、『親邦不是正在討伐蔣逆嗎、』爸爸又和英美開戰了呢、因爲美英近百年來、將我東亞視爲他們的土地、不能一天不在設法搾取東亞、沒一時不在吸收黃人血、惟恐東亞民族覺悟、[illegible]、爸爸說、『是的、老日本和他國打仗的歷史、戰無不勝、攻無不取、而今呢、軍備充實、國民團結力强、將士武勇、又得戰爭的地利、[illegible]』[illegible]

科學技術聯合部會 定廿日舉行結成式

【遼陽】際此國內科學技術之總動員體制、以協助國策之遂行計、協和會遼陽市縣本部、曾網羅當地科學技界權威者、進行組織科學技術聯合部會、近日該部會準備業經完了、特定於本月廿日午後一時、假遼陽縣公署講堂、舉行盛大之結成式、玆將其會序列左、

一、開會之辭、
二、國民儀禮、
三、詔書奉讀、
四、結成經過報告、
五、訓詞、
六、祝辭、
七、宣言、
八、萬歲三唱、
九、閉會之辭、

繼之即爲講演、懇談會等行事云

地域別儲蓄會 事務酌商會

【遼陽】遼陽地方國民貯蓄會、自結成以來、對所有事務均着手進行辦理、今爲強化內部陣容、關係當局、特於昨十六日午後一時、召集國民貯蓄會長百五拾八名在市公署會議室、開催地域別國民儲蓄會事務酌商會、對左記事項均得圓滿結決、

一、國民儲蓄會法並施行規則運營之件、
二、國民儲蓄會關係書類作成關係之件、
三、屆出書提出之件、
1、國民儲蓄會設立屆、
2、國民儲蓄會長就任屆、
3、國民儲蓄會長退任屆、
4、國民儲蓄會規約變更屆、
5、國民儲蓄會解散屆、
四、報告書提出之件
1、國民儲蓄會現況報告書
五、國民儲蓄會備付書類整備之件
1、國民儲蓄會會員名簿
2、國民儲蓄會儲蓄台賬（集計表）
3、國民儲蓄會儲蓄台賬（個人別）
4、儲蓄計劃書
六、其他、

警官動員肅清奸商 暴利犯卅餘名被捕

【遼陽】自本年一月對一切果類販賣停止價格公佈以來、市內一般販賣業者（行商在內）多有不遵照販賣者、市警察局、爲肅淸此類不法之奸商利徒、乃於昨十六日午前四時頃、由經濟係全員出動檢舉、結果檢舉小麥粉、雜貨、落花生、桔子、菓果、梨等高價販賣三十餘名、關係當局對此不顧法紀之徒定加嚴懲、以儆效尤云

鮮人窃盜犯金泰鳳 被警逮捕現審詢中

【遼陽】朝鮮慶尚南道蔚山邑城南洞一七二生人現居所不定之無業遊民金泰鳳（二五歲）前科二犯於本年十一月二十四日可謂惡貫滿盈、爲本溪湖警察署員所逮捕、目下已獲得實地之證據、故於遼陽市警務科嚴加糾問、按金泰鳳者於數年前即於安東、鳳凰城、宮原、本溪湖、遼陽等地、胡作非爲、專作下流勾當、於遼陽則在本年九月十九日盜取市內中町六號信濃屋洗布所中協和服及其他物品、約値三百圓、據調查其已窃盜六次、據彼之供述謂、於南滿地區最易窃盜之場所即爲遼陽、而最良之機會、是在夜間、其次是各家庭之門戶關閉不嚴、很易竄入、只須破壞門鎖、便能竄入、如往數家、定有一家或二家、便於下手、故遼陽乃最易窃盜之地、警察局亦鑑於此種現情、以『此際在防犯上甚望市民之有理解之協力、關門閉戶、如得門有破損之處、可速修理切勿爲此等不逞之徒所乘』、講求充分之措置、要望市民之注意云

興農會長鄒芳 隱匿糧穀被控

【海城】邑民爲完遂大東亞聖戰業成凜然不可侵犯之共榮圈計、對於糧谷出貨、莫不率先繳送、翼賛親邦、促成劃期的輝煌聖業、用左死存亡、斷弗分、攜之實際、玆有城西張胡舌屯興農會長、鄒芳及其姪鄒永和等、竟隱匿畝數、自已希少出賣數、却令小作農潘成章等數家將八年度之陳糧、盡數交出、潘成章、以富戶鄒芳等、魚肉鄉村貧戶、情實不甘、遂於月之十日、向縣當局、將鄒姓富戶控告、並將其種地數目指出、該等確保隱匿糧數、欺壓貧農、蒙蔽官署之不德分子、當經縣方受理、待過了出荷期間、即便傳案審究云、

大飄屯都邑計劃地 負担金契約締結期

市署於康德九年一月十一日、會同達關於大飄屯都邑計劃地內受益者負担金契約事件、由於康德九年十一月二十七日工業會代表協議之結果、關於納入業得瞭解、至對於契約之締結、須於十二月廿五日、前將別紙約契書蓋印、而持交工務科都邑計劃股爲要云、

遼陽版

完遂時局教育新建設

縣制定行事令街村各校實施

【遼陽】縣教育當局、鑑於本年度、行將終了、爲期收全功於年末、計考成於當時、玆特規定左列日程、開催各種行事、業經通知各學校長、屆時分別澁會、及隆重舉行、務必達成徹底實施之方策、及完遂時局教育建設之新使命、其開催各種行事及日期誌後、

一、教育總會日期、十二月廿一日（月曜日）參加者各主校長副校長日系教師私立學校長、
一、俸津賞與領取日期、十二月廿二日、
一、本年度卒業式改至十二月廿五日舉行、

時局教授參考資料 縣已分發各村學校

【遼陽】縣教育會當局、爲謀時局教授參考上、採取適用資料起見、玆特由中央協訂新式教法多部、每部分上下兩篇、上篇爲南方共榮圈、下篇爲現代之性格、刻下實施時局教育爲教師參考上必備之教授用書、現本會計劃、每一主分校、實行配布一部云、

縣向各校配佈冬季休學習帖

【遼陽】縣教育會、爲使學生在冬休期間、有相當之作業、前曾向帝國教育會、訂購各年級用學習帖、計四種、昨該學習帖、係准一年級使用法、例如國一年級、使用國二年之學習帖、餘此類推、定價每册各壹角八分內容豐富、定價低廉、實爲多休中、學生優良之作業、現在着手向縣下各小學開始配布、以備屆期應用云、

徹底爲明瞭勤奉制度 大同劇團將來錦宣傳

【錦州】我國自建國以來、凡百事業莫不極積向上、力精求治圖國家之發表、當此非常時局下、國內之制度較平常更爲增强鞏固、舉國人盡國力以圖聖戰完遂、日前實施之勤勞奉公制以來、國內各地莫不響應此實施、舉全力以達此制度之善美、但一般民衆尙未明瞭其眞者當有人在、爲使人徹底明瞭此制度起見、特由新京大同劇團至各大都市、作勤勞奉公制宣傳巡廻公演、決定本月二十日來錦演劇〃這可了不得〃亭華之嬉〃歌曲〃大東亞戰爭歌〃〃外縣曲大鼓〃酒色財氣〃〃王二姐思夫〃相聲〃萬歲〃大雜會〃等數種吾錦州市自實施市制以來文化等諸般已呈一日千里之勢但惟放送與演劇之藝文事業尙稱遺憾、來錦之各劇團、雖使錦市愛好劇界、飽嘗一時眼福、但名稱模範市之錦州、此項尙爲吾錦市之遺憾云、

第三國高校 舉行學生卒業式

【遼陽】省立遼陽第三國民高等學校、自魏校長到校以來、對於校務、不辭勞瘁、力求整頓、前在上月、考試新生、即抱嚴格主義、用期收羅青年有造之人材、是以合格錄取者、皆係學品兼優、獲得極好之成果、玆八國高四年生、業將本科課務修了、爲式典隆重、請訂於本月十六日、上午十時、舉行卒業式、並函請各機關長、與來賓多名熱烈參加、藉襄盛事、並賜教言、用代針砭、而昭激勵云、

建國十周年紀念特賣
百聞不如一見 千見不如一使！！先行寄筆 實後送金
特點
（36）（17）特製飛龍牌 特上石花桿
一支六圓五角（25）女子用一支一六元 一支七圓
（55）黑桿極上一支一五元
奉天瀋陽局第六號 奉天市安民街安民商場正門前
日本堂

壓力機械 切斷機 專門製造者
滿洲プレス製作所 奉天市 電話

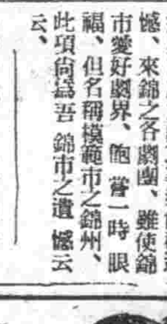

歡迎 大連 中央旅館 優待團体 大連駅西・鄰 電話三三八七九

刀片零售 印刷切紙機 大連市日新街三二一番地 興農實業公司 電話三一二三〇六番

柳北補藥 滋補強壯劑

強精補腎丸
各埠均售 總行奉天 關東大藥房

福康膏
外華洋商加用附加四號
發賣本舖 國瑞藥店 奉天市小北門外
定價 每盒十四付 二十元六角

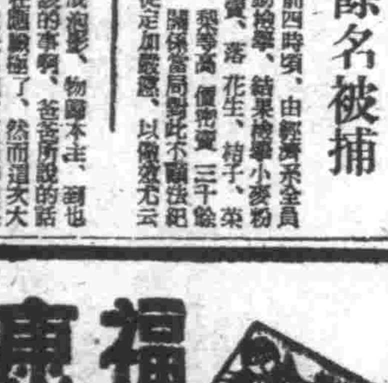

室內裝飾織物 株式會社 紀昌洋行 日本綿花株式會社特約店 本店 大連 支店 奉天 新京 鞍山

高血壓.中風
手足麻痺、易感疲勞、頭重不眠、耳鳴、半語、半身不隨
好評之最新學說 何謂重要（血壓中樞）特殊荷爾蒙補給之新療法？
如不留意易引起腦溢血死亡！
東京市目黑區 理化學研究所藥品科

ヤギクラミン

化膿性疾患 最短期治療劑
知曉本劑之名者 已爲征服淋病者也
本劑乃東亞唯一之「AZO」色素劑 具有卓絕之殺菌力 更加以有消炎鎮痉之二大作用 竟獲得完璧治淋劑之定評 一次二片之簡單內服 確實能治癒及豫防各種淋病及化膿性疾患
【包裝】三〇片 一〇〇片 三〇〇片
鹽野牌 脫爾淫淋片
鹽野義商店 大阪市東區道修町三丁目
鹽野義藥品株式會社 奉天市

日軍將士意氣衝天 重慶滿塗可憐色彩
前綫將士寄與故國的感懷

【華南前綫電】日本○○部隊將兵、轉戰緬甸北部的深山高原、虎視耽耽、控制遮斷着滇緬公路之機的十個師十五萬蔣軍的動靜、如今、日軍制勝大東亞戰爭的意氣、正有着衝天之勢、在潔白的雪地裡、忍受困苦缺乏的將兵們、當此將逢大戰第二年新春、茲將遠隔萬里寄與故國日本人士的感懷介紹給讀者、

把握最後勝利 ○○部隊長決意彌堅

「吾人當此不自由之勞苦、但不能稱此爲勞苦、君不見敵軍乎？敵不亦爲人乎？彼等因亦同嘗此勞苦也、夫唯勝其勞苦者、即爲戰爭之勝利者、吾國不僅前綫將兵諸公、後方人士、亦須深注意及此也」、○○部隊長並云、「願前綫將兵與後方人士、」○○部隊長臉色、充滿不屈不撓之色、

由北部緬甸透入印度之羅卓表所部重慶軍、因與百斯頓英美軍白眼相加、暇時互相罵詈、大半死亡、且終日度其忍泣生活、以此狀態而言傳爲亞細亞第二戰線、未免可笑、自吾人於五月截斷此緬甸公路以來、關於彼等之軍費存於美國銀行、而爲檢討利息果占如何程度、以待不克抗戰時、以此種款項、度安逸之生活、或作別種之準備費、恐陽昧之重慶將兵尚不知之乎、然則須知蔣介石正極力呼號抗戰救國而命集結於重慶周邊之軍需品製造工場「開進生產」、竭增加軍需品生產能力、因此實必要之輸送工作機械器具、正吾人不可忽視者、故非輕視不可云云、(圖即老蔣夫妻)

渝軍幹部惟利是圖 老蔣夫妻尚大作其安逸夢

某軍士致其故鄉弟之書翰一節有云、「昔人云、居在城市、是大佳事、兄來此北緬甸不毛荒蕪之地、遙憶南京一帶、頗有都市之感、若夫關乎前進營尤覺欣慶、此處有柿、栗、山芋、香蕉、熱帶果、山鷄野鴨、此等品類、均與故鄉時、由苦腸而入胃袋、殊屬溫暖不已、唯時、雁鳴中天長夕陽起故鄉之念、因於陣中草寫此函、寄與戰友賦詩爾歌之曰、「夜營禦寒夜寂漫、木房窩中寂寞多、陣中午夜閑睡少、重慶入城入夢鄉」弟乎、唯士卒英雄長眠之中國大陸、乃吾輩埋骨之場、思及再起中國大陸血戰七年之祖國時、同時痛感可以認識吾輩耐戰七年之眞姿矣、數日以前、捕得便衣隊員、爲十六歲少年、窺其年齡與吾弟同爲兒童、此少年便衣隊員、夜中暗暗後渡怒江時、遂被捕、衣兜內有手榴彈二枚、經調查之下、只答以「爲蔣委員長萬死不辭」、概在中國之此種少年頗夥、且有其事實、又敵副團長之中佐有張公忠者、其圖囊中並無一枚地圖、裝滿鈔票、計三萬元、蓋張中佐於自己之營團大半被日軍擊滅後、公然領取營團二千名分之俸給、而私沒其半、於如此惡質將校手下、督死而戰之重慶軍、其如何可憐、不難想見、敵第五軍之潰師楊子龍、充滿悲憤之淚、對重慶極表不滿謂「宋美齡之赴美、果有如何之目的、大抵把蔣介石及何之目的、大抵把蔣介石及

東滿四省決設立經濟懇談會

【牡丹江】前以牡丹江省三江、東安、間島四省之商工公會爲中心、牡丹江、首腦部並各省經濟關係者間、進行準備以四省爲一體設立強力之東滿經濟振興實踐促進機關「東滿經濟懇談會」、十五日在牡丹江省公署經濟部長、各省商工公會常務理事並牡丹江古高商工科長田中事務官等出席、開協議會、結果、滿場一致贊成設立「東滿經濟懇談會」、當審議會章草案、待中央許可、大體於明年二月初旬在牡丹江開創立總會並第一回懇談會、對於東滿四省經濟關係共通諸懸案、尤以對日關係中之日本海公路問題、與朝鮮經濟提攜緊密化問題一等、開誠懇談、謀四省聯絡一協調、而貢獻東滿經濟圈之一確立云、

瀋陽商業銀行支店 努力儲蓄報國運動
一日間突破一百八十萬圓

全滿儲蓄報國運動、已將達所期之數字、然尚希國民有深刻之認識、須盡儲蓄報國之赤誠、而吾國民、尤宜養成儉眼之習慣、積滴消所餘、儲存於銀行、以遂集腋成裘聚沙成塔之志願、而完成我大東亞之聖戰、瀋陽商業銀行重役有鑒及此、特在北市場設立支店、遂於前日(十五日)正式開幕、在此儲蓄強調旬間、於開幕當日、其吸收存款額、突破一百八十萬圓以上、而造成全滿銀行儲蓄報國運動之新記錄云、

捨生殉國早留遺書 忠勇義烈驚神泣鬼
中井少佐堪稱爲"典型軍人"

【○○基地十六日電】從事昆明附近空戰、登死於太平洋上、事前即已要留遺書、遂致擊破敵航空母艦、而成護國英靈的海軍航空隊部隊長中井一夫少佐、其殉職時的勇狀、誠足使鬼神驚泣、記者自大東亞戰爭勃發以來、對於頁太平洋至印度洋制壓大空之海軍航空部隊大戰果、實五中感動之至、今在太平洋中得與武勳彪炳的海軍空隊相共起居、藉此機會、由其中敘數忠勇壯烈的佳話中、敘爲談少佐之壯戰記錄如下、

當此宋雞門海戰日本無敵海軍強勝、復使全世界驚得瞪眼、此見敵必殺之海軍魂、堪爲値得特書之資料、原來美國機動部隊於二月一日、[illegible]航空母艦、大型巡洋艦隊等進行、進攻東太平洋日本基地而來、斯時引滿待發中之中井少佐(當時大尉)、挑新銳攻擊機、翔翔於基地海面上以敵大巡爲目標、由低空而襲擊、極其豪壯、向敵艦狙擊、並以機槍掃射、猛烈的戰鬪、一瞬反轉負傷而歸、其次、第二次之襲擊、擊敵航空母艦周圍之無數之戰鬪機、而更宣布必死之防衛陣容、日本海鷲此時、擊破敵二機、更向空突擊、此時、先頭之中井機長因敵防空砲火、將左翼被敵射中、此穴能容人出入之大口、而無顧歸還基地之望、然而少佐遂泰然立於機首、相續亦在擊、浴命中彈、然可奇怪之事、致各種全彈之各部隊長機、猶再投下一彈而止、說此名機「墜落自爆」之予感充滿胸懷、此時隊關艦隊部隊機、悠悠與僚同空母之上空、「隊長機由今自爆的君等、歸還基地務告戰鬥報道」他的後才返厄、遣成了部下上官對他的親切慘憤、殷下最後之號令其次戰鬪拋殘餘全彈部隊長機以航空母艦的艦尾且體而行爆破了、擲遠征道爆擊軍隊成都、及四川省內地、在經過五十餘回的激戰中有三次得到了感狀、大東亞戰勃發以來、曾行七次的猛襲了、頓擊威克島、故擊破了[illegible]、如斯方創世界外境驅戰、如斯方創造了赫勢的表敵、並連行[illegible]的美空軍在防衛東太平洋中也樹立了較多的武勳、所以被稱爲海鷲的至寶、○○部隊長、邊回憶着少佐生前的勇姿邊從容的說了敵軍對我本土進攻的美夢、在經過數月的今天、由已爲國殉身的少佐的遺品中、發見了以所謂隨的遺書、那內容述續着赤心愛國的熱情、那片段的半句與凝滿武人心的意氣所以也是在基地將兵的生活中的教訓、朝夕終身不離而愛誦此書的少佐、是生於東京市由府立六中造大、所以才會對向世間發表、也許不是少佐的意志、但想到爲使愴後的人們感憤與興起、所以才把遺書公開發表了、少佐是我在做個游教官時代的學生、是一個優秀的學生、所以劍道也有了三段的資格、穿着飛行服的精神飽滿的情態、還淺留在我的眼前、本人的希望本想不到他的死、但這有爲的青年終於爲國殉身了、想到他的英靈在遙遠基地部隊的我、一見了勇壯的皇軍時、眼前也就像看見了生前的少佐了、遺全部份、完全在繼續着中井少佐以後的事蹟、所以才向擔後一般發表了、追悼在東太平洋戰死的部隊長及其部下的溫柔親心的隊上、已揪着機許的淚痕了、中井少佐之遺書(原文)從皇國之聖戰、而戰死太平洋上、此乃余平素所讀及自身之無上光榮也、更願化爲護國英靈、大日本帝國、以神立國之國家、皇恩無窮國威愈旺盛、而進世界靜謐萬民安業之大業、比次乃皇國未曾有之非常時也、於此大業達成前、而須將來大業門之帝國臣民、應銘記建國大訓、而須各自思本分、勿對子孫之事、應以憂國之志以奉大業之途也、予以人文化科學之進步亦須加添水、故於皇國建國當時賜下之大命、更有所謂之大和民族之大精神、兩時想起勉勵之心、乃能賦於子孫者、乃身之後、須恆銘記之自己之時代也、草草立我之臣、己能爲大業之一臺、而死者、實光榮深之事也、後請以皇國無窮之萬歲、(語即海軍機的偉姿 海軍省許可乾五七一號)

低溫試驗室竣工
爲科學滿洲一頁榮譽歷史

目前在大陸科學院建設中之「低溫試驗室」、目下已告完成、十七日午後一時、招請各技術關係者五十餘名、以時始試運轉、遂行該成的披露、該低溫試驗室、康德九年經大陸科學院委囑滿鐵鐵道技術研究所野平博士擔當設計及指導以來、經四年間歲月、今次始見完成、經一年半的要冷期、瞻滿洲國之多、克服寒氣、完成綜合的大陸科學研究、於此施設內容、備置多種機的設備、於最近成爲東洋第一、該試驗室、由三室而成、此等之低溫裝置、處處、同時隨時使最低溫度降至零下七十度、人類活動可能之最低溫度究明、新的科學解調、自動車耐寒裝置或不凍蓄電池之研究、進行土木工學上之問題、暨寒食糧之自給等、關連滿洲國民生活之一切耐寒研究、予以「科學滿洲」唯一新的誇耀、大陸科學院副院長談話如左、

滿洲與日本各異、故關係低溫度之問題、多不可數、關於此等問題更須行研究、而加一層科學的究明、故方有較多之發見、基於施設有如何需要、方於低溫試驗、遂行試驗、但寒冷問題、即委任日本、亦可於滿洲實施之、故對今後新的施設、加以擴大之活用、而邁向達成吾等使命之途云、

冬在滿洲 ③ 雄壯的號聲

在暮微的長曠中、勇壯的音律凌寒風而震盪於大野、鎮護北疆的將兵們、這號聲、就是他們一天生活的序曲、就是吐露他們保護的決意、

回教文化學院卒業生 除入營者外全部就職
本年招生額決定增爲百名

回教徒青年之福音、奉天回教文化學院、前年度之卒業生共廿二名、其中五名以國兵入營、其餘十七名、皆入滿蒙毛織株式會社、就職率可謂百分之百矣、亦可見滿毛之有理解、在待遇上、亦較該社一般職員爲優、供給宿舍、衣服伙食、月薪六十七圓五角、此十七名、經一年間之訓練後、明年末由該社派遣之於華北、蒙古方面、從事現地生產事、挺身於羊毛資源國策之前線、該學院鑒於成績如此、本年度之入學生、特較例年之五十名、增加一倍、招收百名、期回教青年育成之強化、又關係之長沼新校舍問題、今可解決、預定於新學期增加學級、新校舍截止期爲廿五日、今已有報名者五十餘名、關此該校平田副院長談如次、由於理解回教青年使命之滿毛羅名社長的好意、本年度卒業生皆以好條件就職、各機關亦激勵、我回教青年育成之任務、因決定增加學級、招生百名、鑒於回教青年所負責任之重大、對其鍛成、須更盡力、

嗦地次長來奉

【承德】在承德縣滿境方面、於十一月二十日、與故田中警佐等討滅共匪勇戰中不幸中敵彈而負傷之嗦地協和會承德縣本部次長、爲療治起見、乃入奉天醫大病院、十六日晨搭列車赴奉天、

龍江省長來奉

【齊齊哈爾】龍江省長申振先、因兄逝去、故於十六日午后乘六時四十分發奉天行之列車、直赴奉天市小西街五段六四五之自家云、

又三浦氏談、約四月間、再於成吉斯汗農場實行「土之訓練」、更盡力發揮以前所得之經驗、依農法而努力云、

取消年假
日本次官會議決定

【東京】星野書記官長於十七日之定例次官會議中、曾提議謂鑒於時局、關於各官廳、年末年始之休假、局部課長級等之幹部、大抵與去年相同、即取消年假、地方官廳亦與此同云云、茲已無異議決定、關於年假之取消、於大政翼贊會、亦決即應此種趣旨、展開全國之取消年假之國民運動云、

食糧增產報國隊 將再度來滿

【下關】由前四月至七月間、於成吉斯汗農場努力耕作、而獲得貴重體驗之滿洲食糧增產報國隊三浦康弘(二六歲東京府人氏)以下二十五名一行又實行過冬準備立定永住之決心、於十七日午後、就再次渡滿之途、

一夜夫妻新娘無影 急壞爹媽四出尋找

洞房花燭夜金榜題名時、其欣容皆人生第一樂事、然多們深讀呢、新郎一夜新娘子即告失蹤、這眞是新鮮事兒、幾家大慶禮罪之人隨、急壞了親家翁兒去找她、事實是這樣、杜靜花(假名)、是名門人家一定是很誠懇的人頭兒、芳年十九、住奉天市大東區長安街四段、念過書、也會寫字很不懂機關、外人都不變悟、在本年七月間禀明父母之命、媒妁之言、許配大北關三段王昌五(假名)爲妻、於本月十五日、大拜花堂、不料新婚一夜、於次日晨(十六日)(新娘子以如歸名義逃之夭夭、新至新娘子不見面、王家問知有異、各處尋找、於是王家找杜家要人、急壞容花的父母正個人各處找女兒云、

風向箭

▽…前些時候、不、還說是更前些時候、日本當用食、在原則上、已經使用玄米了、依據玄米食、可能節米十分之二、而、營養也很充沛、

▽…按據歷史、秦始皇因東方有長壽不老之國、乃派遣使臣到日本去求不老不死之靈藥、考證歷史、正是日本人皇第七代孝靈天皇御代、日本玄米食的時代。

▽…豐臣秀吉時代、曾征討三韓、而叱咤千軍的神將軍加藤清正將軍兵糧、是玄米、如斯、玄米的效能、在歷史上也實證了、於茲、又逢玄米食時代之日本、正是偉觀營養的必勝陣。

誰家丟了小孩 快到朝日署領

朝日署保安係於月之十六日午前十一時、接得管內永安街派出所之電傳、拾得男孩一名年九歲、原籍山東省新泰縣出人、姓薛名洪財、父名薛青山、兄名薛新魯、乃於一週間前、迷失歸途、哭泣於街頭、適遇該分所某警官巡邏至此、見其年幼無知、遂帶至分所密留六日、傍附近住戶有丟失幼兒者來領、孰知迄今茲、尙無人詢領、因此送至該署代行保護、倘失者前往認領、

久貸各處行竊 巧遇刑事被捕

高長榮、王國棟、當廣順、陳氏紡、于水波五人、均是自幼在社會之閑蕩少年青年、不務正業、良可悲也、縱彼等雖爲異地異鄉、但心同意合、結爲盟好專以竊盜爲糊口之良策、即於市內、肆意施展其扒技、已歷有五年之久、做案纍纍、至於被害者所受之損失、實不可勝算、不料、彼等、賊運不佳、命途多舛、於月之十五日午後十時許、竊得大西街三段某號某某之衣物、翌日攜帶所得之贓品、至於大西街一段工夫市南口叫賣之際、被朝日署刑事魏金珍、何浩然、韓國林諸氏識破、因見彼等鬼鬼祟祟、視其所持之物、絕非已有、又奮擧動無度、神色悲寧之故耳、如是、即將彼等帶回本署、於詳細訊問後、得知彼等確係有組織之窩盜團做案弗可勝計所得贓款約達有十萬餘元、因此、該署、近即備文送至檢廳、治其應得之罪云、

開幕啓事 敝醫院所創辦之共濟醫院[illegible]於十二月二十日(星期日)開幕[illegible]光臨並乞指導一切恐東不周[illegible] 曹福成 穆六田 赫崇敏 安汝霖 拜啓 席設 共濟醫院 敷島區協和街壹段四拾七號 (即北市場十八緯路) 電話(二)三四二五 大東亞聖戰時局之下物資節約爲第一義謹請親貴友乞勿饋贈

催眠術 ▲通信教授▲保證成功▲ [illegible] 大連市遠坂町一三〇番地尙誠洞內 于升廷啓

魏啓元組織或函授簿記 商店欲於明年設立新式帳簿宜即時[illegible]指導會計證明損益與用函授商業簿記特著專書隨時飲教請向奉天市大東街一段一八一號函索簡章

尋人 敝人原籍王厚之叔家日慶[illegible]於六日[illegible]官財四十二歲[illegible] 魏玉厚啓

黑山縣老河深屯孫姓闔族啓事 [illegible]

株券遺失聲明 敝人所有奉天惠臨火柴株式會社株券字第七四、七五號株券賦張息摺貳扣計貳百株於事變時不慎遺失嗣後何時發現概作無效除向該會社聲請補發外特此聲明作廢 陳鐵三啓

支票遺失 明 [illegible]由哈爾濱益通銀行匯往奉天照付第一八一七號支票國幣壹仟圓不慎遺失除向銀行掛失外無論落於何人之手概作無效 奉天市大北街二段一一五號 志成厚祥記

父子脫離聲明 敝人長男周已屆成年惟伊性情浮蕩行爲不檢屢加管束竟若罔聞近復[illegible] 敝人周[illegible]啓

更換執事人 只因小西街[illegible] 張[illegible]明謹啓

遺失轉籍許可書聲明作廢 [illegible] 周[illegible]文啓

地照聲明 [illegible]於康德九年十二月七日不慎將[illegible]地照兩張[illegible]聲明作廢 [illegible]謹啓

自動車運轉手 一、自動車運轉手一名 但須明瞭日本語勢代燃車者有經驗者備有宿舍希望者攜自筆履歷書前來接洽 [illegible] 康德染色株式會社 電五一二四七六

羊癎瘋癲狂病 [illegible]

賽湧泉下奶藥 [illegible] 總發行所奉天欣榮堂厚記

感謝 專治婦人病 聖藥
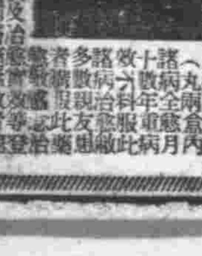
[illegible] 奉天 劉印堂啓

老福春堂藥房 ‥哈爾濱道外正陽十四道街‥
·本堂出品四種靈藥全滿馳名·
劉氏養血保坤丸 嵩能調經養血行經腹痛
劉氏樂仙膏 嵩貼婦女經血不調諸般病症
劉氏金丹 嵩治咳嗽痰喘五勞七傷
劉氏金剛藥片 嵩能扶陽固精夢遺滑精腰疼腿痛各等腎虧最有效
各埠省城鎮均有經售

肺癆病吐血咳嗽藥 殺菌化痰、理肺救癆、行消滿洲、三十餘年、
(趙氏肺病咳嗽藥) [illegible]
奉天大西關天光電影院內北大門外 精業堂趙羨忱製

碍疴好司散 消炎止痛濕布劑 (碍疴好司姉妹品)
新出品
本劑爲碍疴好司之姉妹品、乃根據多年製造碍疴好司之豐富經驗、在斯界專門家指導之下、配合諸多貴重原料而製成之粉末濕布藥也。其効顯著持久、用以消炎鎮痛、法至簡便而且安全。
特徵
一、本劑爲微細之粉末、攜帶便利、臨用時、可隨意取必要之量、並無浪費之弊、家庭用之、最爲適宜
一、本劑在製造之時、曾經設法加工、使其藥効持久故濕布之持續時間、可以任意選定。
一、本劑使用法簡便、而且安全。
主治 感冒、肺炎、肋膜炎、氣管支炎、扁桃腺炎、中耳炎、僂麻質斯、神經痛、打撲痛、捻挫等。
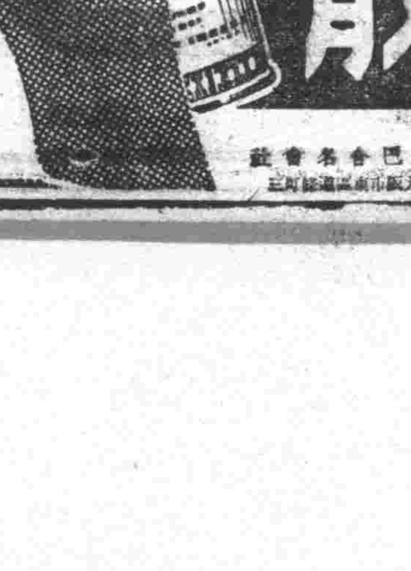
包裝 100瓦 [illegible] 500瓦 [illegible]

為向第二期建設勇猛邁進
錦州省整備委員會
羣賢濟濟披瀝所懷獲得大成果而行閉幕

【錦州】當茲設省第九年、於遼西沃野遺留飛躍發展之偉大足跡、而向第二期建設邁進之際、本省當局爲整備萬全之態勢、而期運營之圓滑計、乃特設錦州省整備委員會、網羅省內各方面之權威、群賢濟濟、披瀝所懷、於萬人注目中、獲得多大之成果、而行閉幕云、康德九年度最初之錦州省整備委員會、昨日午前九時假省公署東側興亞會館大會議室舉開、由篠原委員長、野澤幹事長外各委員、省縣係首腦等約五十餘名出席之下、首先舉行國民儀禮、次由篠原委員長致辭、及野澤幹事長致詞、繼說明分科會運營要綱、並關於康德十年度物資配給比率基準策定、由各分科會主查及副主查詳細說明、午前之議程至此告終、午間稍事休息後、午後一時再開、關於明年度物資配給比率基準策定、由各分科會披瀝眞摯之意見、並有種種質疑應答、次由野澤幹事長要望各員之協力奮鬪、最後篠原委員長起立、略述今後各分科長應取之進路、而期其圓滑適正、至午後四時許遂行散會云、

暗行交易斷乎取締 藉謀一般公正配給
整委會篠原委員長致辭要旨

【又訊】錦州省整備委員會業于昨日假省公署東側興亞會館盛大舉開、開會勞頭篠原委員長致辭要旨如次、本月八日由政府當局發表基本國策大綱、本省當局爲期即應此基本方針勵謀省政運營之萬全、乃于本日舉開省整備委員會、當茲策定明年度物資配給比率之際、鑑于本年度之實績、爲使本委員會更加充實而謀事務之簡捷、關于分科會之運營、自當緊密物資相互之關聯性、故將既往之十五分科會廢止、綜合爲七分科會、更謀配給綜合的調整與物資之自給整萬全、既往之物資配給比率以人口爲基準、自來年度起則斟酌特殊情形、而行圓滑配給、今後爲使物資之自給狀況好轉、尤須實際調整計畫配給之實績、而愈加强化監察取締、至于不正不當之闇行交易等不正行爲、決取斷乎處置、以期一般之公正配給云、

徹底國防智識
縣本部派員訓練屯牌長

【通化】戰時下國民隣保組織之積極的活動、乃必然的要請、從來於縣方之隣保組織、在其末端、屬於最重要地位之屯牌長、對隣保組織之効率的運營多無研究、又由國防的見地、亦多缺乏根本的智識、因此實難達成十分的活動、茲者通化縣本部、爲謀國民防衛爲基礎之隣保活動積極化起見、在大政事務長、以及本縣部職員總動員之下、向縣下各方面出動、又於東西南北各部地區、派遣駐在員、與鄉村自興工作並行、決予徹底的訓練及國防智識之注入、本訓練迄至來年三月、決定連續的實施、以期發揮十二分的効果、而謀隣保屯牌之完璧、結果頗堪期待、

為期政務強化
縣署人事異動

【綏化】縣公署爲期政務強化、以支援聖戰、並期各科股人事配屬適材、茲於日昨已經決定、而各部分人事如左記異動、庶務科人事股屬官王靜安調任行政科保健股勤務　行政科文教股屬官姜樹範調任行政科勞務股勤務　財務科徵收股屬官吳德庫調任行政科民生股勤務　行政科保健股屬官隋守國調任財務科徵收股勤務　財務科徵收股委試徐靜波調任理財股勤務　財務科徵收股委試張瑞調任行政科勞務股勤務　庶務科庶務股吏員田中昇一調任行政科民生股勤務　庶務科庶務股吏員鍾紹錫調任庶務科經理股勤務　行政科勞務股屬官佟常英調任奉業科拓開股勤務　庶務科文書股僱員陸永升調任庶務科人事股勤務　經濟科統制股僱員吳鴻達調任行政科文教股勤務　行政科民生股吏員徐鴻振調任財務科理財股勤務　行政科民生股僱員樂慶吉調任財務科理財股勤務云、

慶祝建國十週佳年
哈鐵為昂揚國民愛護鐵路理念
舉開愛護團慶祝大會

【哈爾濱】哈爾濱鐵道總局爲昂揚國民愛護鐵道之理念、而向各愛路團員灌輸新的認識、以慶祝建國十週年爲機、現與哈爾濱鐵道警護隊聯絡之下、已於十五日午前十時、在哈爾濱鐵道局厚生會館、舉開一大『鐵道愛護團成立十週年慶祝大會』、而擬定有多種多彩之慶祝行事、在哈爾濱鐵道局管內之各地愛護團員、均由鐵道局愛路系招集來哈參加、總人數約在一千名以上、於本慶祝式典上、對愛路功勞者、將由濱田鐵道局長予以表彰、並贈有優厚之慰勞品、當此鐵道愈益强化之際、本慶祝大會之舉行、足使一般愛路團員、增加無限之熱意云、

賑金救貧當人不讓
周濟乞丐各歸故鄉
睿麟會長李警佐仁慈可風

【承德】北風一天比一天緊、天氣一天比一天冷、本格的冬天即將光臨、又是與貧寒人做對的頭季節了、連日來街頭的乞丐、在冷風中徘徊着、悽慘的樣子、眞令人目不忍睹、其中雖有以乞食爲常業者、然亦有貧病交迫、投親不遇、或缺少旅費不能歸鄉者、當前天氣日漸寒冷之季節、對此等可憐人之救濟、實爲不可稍緩之慈善急務、熱河紅萬字會會長睿麟氏、有鑑於此、乃經承德警察署保安係之後援、招集街內乞丐卅餘名、在西大街王波臣店內居住、並供給飲食、衣履單薄者且與以棉衣、以保其餘命、十三日且以國幣二百餘元、分贈各乞丐、做爲旅費、並給各故鄉之車票一張、由承德警察署保安係李警佐、及紅萬字會趙主任、親送至車站、以期得以各回故鄉、重享家人安樂之幸福、各乞丐蒙此殊遇、皆不勝感激零涕云

寫眞業結成組合

【朝陽鎭】於茲戰時體制下、對於防諜、已全國一致樹立極完璧之陣容、故凡一言一動、一事一物、亦必防之至再、不容敵謀滲乘、而本鎭之寫眞業、已協同海龍縣城及梅河口三處、共十四家、爲遂行防諜陣容之完璧、並謀技術素質之向上計、刻已特成組合、公推縣城華豐久張國威爲理事長、本鎭然沛像館關沛然爲副理事長、將來寫眞業之前途、必大有發展云、

努力防犯 減絕事故
防犯強調週間
哈市官民協力展開序幕

【哈爾濱】由哈爾濱市警察局與防犯協會共同主催「防犯强調週間」已自昨十四日起由全市官民協力中已展開其序幕、警察局方面、業將印就之標語傳單及說貼分發各警察署、及區分所、而向一般民衆普及、配佈以促進民衆自覺防犯之思想、此外警務局司法科爲期於此防犯週間中努力減絕事故之發生、特飭由司法挺身隊、與各警之地區分職、一致出動、而展開一絲不漏之搜查陣、在此期間中、以治安部司法科長爲首班、而與搜查股長、葉永年警佐、李永譯警佐、黃勤警尉等分成數個別動搜查隊而向複雜之市民層中伸入、肅清地面、以確保堅障鐵壁之都市防衛、當此年末年始即將來臨之際、本防犯週間之實施、其意義非常重大云、

齊市同情週開始
醵金義務戲已開幕

【齊齊哈爾】光陰如駛、日月不居、轉瞬之間、燭紅之際、一般小康之家各個準備過年、安享清福、而一般流離失所之貧苦市民、至此新年之際惟有望洋生嘆、其情悽慘、市公署及協和會市本部、龍江省社會事業協會等機關、有見及此、本諸王道仁政慈愛之趣旨、特爲之舉辦年末同情週間、藉資募醵金額、以便體恤一般貧寒無衣食之貧民、安度新歲、關於舉行年末同情之週間、已於月之十四日開始爲之實施矣、一般爲救濟貧苦市民之小學生、冒寒沖冷、已活躍於街道之上、手持傳單、而爲之實施募集同情金、同時一般市民、亦深體斯旨、多爲之慷慨解囊、踴躍獻納、現已募有相當之成數、同時爲醵金而演唱之義務戲、業已定於今日（十五日）午後六時、假本市龍江大戲院、爲之正式開演、其所演之劇、爲草橋關、女起解、黃鶴樓、兩將軍、鐵公雞、坐宮回令、希一般有周邮之志者市民希速往觀光、即可過其戲癮、又可救濟貧民、誠爲一舉兩得之事云、

為謀強化教育
設日語講習所

【朝陽鎭】縣教育科長汪國芹氏、鑑於現下之各教師、對於通曉日語者甚少、爲教育上實感有遺憾、爲謀强化計、特於今秋成立日語長期講習所、以資修養、第一期入所者爲貧民校徐樹、王玉芳、中街校陳國榮、叢素琴、西街校殿致信、隗延民、東街校王致富等七名、刻已受有數月之講習、成績優良、定於月之二十三日、舉行終了式、而第二期定於明年一月四日入所、至同年二月十日出所、而入所教師氏名已擬定如左、西街校王玉清、趙德、姜有春、東街校傅英華、胡沛域、徐有蘭、育民校宋啓興、張玉英、劉景奎、安鳳章、中街校張華忱、周興文、范長春、鄒庭、李福貴等十五名、將來出所後、對教育上、當有一番新的貢獻云、

為完成高度國防國家
協會定戰時運動方針

【錦州】協和會中央本部爲順應政府發表之基本國策大綱、積極策定協和會戰時運動方針起見、曾於五日舉開第一次臨時中央本部委員會、關於基本方針大綱、大體業已決定、其後更於十一日午後一時、在軍人會館舉開第二次臨時中央委員會、關於協和會戰時運動具體基本方針、實踐對策、加以全般決議、其基本方針、係依本年度舉開全聯之際、下賜全聯之勅語、關東軍司令官之訓示、以及張協和會長之宣誓意而樹立者、在國民總動員、舉物心兩面、完成高度國防國家體制、以期協力大東亞戰爭之必勝、而竭力展開協和政治運動、又該基本要綱之確立、對聖戰完遂上、有絕大之裨益、與政府之基本國策大綱具有同樣之重要、誠堪注目、

首都警民親愛週間
發生兩起美談

【新京】爲卽大東亞聖戰必勝後之國民團結協力、年來國內官民莫不共同協力向東亞建設邁進本年春首警當局爲謀第一線之警察官與市民團結一致、特定有警民親愛週間、該週間自每月實施以來、頗收預想以上之好成績、在本月中警民親愛週間中、長春警察署管內又發生兩起美談、茲誌事實於左、桃源警察官吏派出所警長劉宣儉、於一日下午三時在調查戶口勤務中、發現東四道街八號二十五番住戶安張氏、其夫安秀岩於三十日上午三時因病死亡、家中一貧如洗、無力埋葬、其情悽慘、劉警長訊明原尾後、將安張氏好言安慰、歸所與左恩祥警尉補協商救助辦法、當時劉左二君首先慨解義囊二人助其現金五元、嗣連絡滿洲國赤十字社捐給棺木一口、又連絡滿洲國傳濟慈善總會助與葬費十元、如此安張氏得以安全將其夫埋葬、劉左二君如此發揮警民親愛之精神、實屬令人欽佩、

【又】十日下午一時三十分許、新春警所齋藤警尉補、於警備勤務中、突有一少年、名高國鈞、十五歲、住東四道街一〇一號三十二番、與一少女名單芳、年十九歲住東四道街九十五號五番、因走路相碰而起紛爭、高少年因一時之怒將單女衣服下襟撕破、而到警所理論、高少年當時深知作過、但已不及、齋藤警官排解、高少年情願賠償但須警官隨其至其家中、發現其家中貧困非常、且其父在患病中、齋藤警尉補見景、頓生憐憫之情、乃對高少年訓戒而慨然解其私囊、代其賠償單女損失費五元、而和平了事、高少年再謝而去、以上二件警民親愛美談、於日昨經長春警察署外勤監督王寶璟查勤發現、當即據情報警、擬方爲獎勵其善行、將加以表彰、

省下一致展開
歲末同情週間

【錦州】錦州省社會事業協會事務局遵照中央總會之指示於全省內一齊展開歲末同情週間自十二月十四日起至廿日止、凡省下各市縣旗之協會支部所在地、均依協會之規定方針、分別舉行、省內慕集救濟金之方法、多利用錦縣同情袋、及歲末多販演劇、並於電影院及戲院之門前、設置同情金投入箱、以期善人君子之隨地可捨施、更於各街村所在地、或認爲於舉行歲末同情週間適當之地域亦行舉辦展開一片盛大之歲末同情週間行事、省會事業協會當局、本諸博愛之念、於今次舉辦歲末同情週間行事之先、省方即已對過往成績不甚良好之縣旗、加以通告、以期今年度行事之圓滑、並喚起全省民一齊總起救助、據自入週間以來、錦州市及阜新市已圓滑進行、其他各縣旗亦正展開猛烈之工作、定能收得莫大成果云、

本年傳染病發生率
較例年大為減低
足徵市民衛生思想普遍

【錦州】查本市乃遼西重鎭、居交通要衝、人煙稠密、各色雜處、是故傳染病之發生、例年頗不罕見、本年入春以來、各種傳染病發生者爲數頗少、成績之佳、殆爲例年所僅見、實爲本市衛生當局督勵有方教化有術、抑亦市民衛生思心協力所致、於茲大東亞戰爭勃發以來、滿一週年、市民得遠離疫病樂業安居、當已力之所能達、爲國而效命、現爲可欣可慶之現象、按本年度傳染病發生率、較例年大爲減低、蓋因市方於各種傳染病預防注射、一再施行、無或間隔、而市民亦深休此旨意、予以協力、即如本市之秋季定期種痘、履濟者殆無一人、足徵市民衛生思想、日愈普遍、故一經官方提倡、民間亦紛紛響應、抑亦非常時下國民之覺悟云

赤十贊助員募集
收末會有良好成績
新加入者已突破二千五百名

【錦州】擁有人口三十萬於遼西沃野占重要地位之錦縣、際茲各般緊之建國前途有長足之進展、而文化事業亦決不落後、即如赤十字社贊助員之募集運動、本年乃收得未曾有之良好成績、現贊助員全數本年新加入者已突破二千五百名全數實達約四千名之巨額尤有特筆大書者、例年在石山、大業、王胡台三村已獻身努力而反於銷當之多數、今後錦縣赤十字社事業之發展日可期待而錦縣赤十字社勸募辦事員一同亦無不喜形於色云、

阿姨荒唐已極
看電影丟小孩

【錦州】繁華都市、車馬如雲、帶小孩上街、大人如不注意、即有丟失等不虞之事更且於交通有礙、且易發生危險事件、是以爲家長者、應時時注意、勿使兒童任意於街中玩耍、如遭不幸、悔之晚矣於日昨下午即發生一件小兒失事、茲將事實、誌之於左本市東關戲院子附近陳某者、日前其外甥女王姓幼女、昨（十一）晚四時王女同其姨往大陸影院觀電影、歸途於鼓樓附近、其姨仍然無其事似的、向歸家途走去、該王女不見其姨、哭哭啼啼、路人不得其詳、圍看一大群人好像觀看這一幕趣事者、事有恰巧、適位北門派出所李警長出勤、路經此處、得遇該女、當將王女帶回所內、用溫和言語相哄小孩始吐露實情、說出姓名住址、李警長當即通知該家長領回、按大人帶小孩觀看電影、實屬不當、而且尚不留意、致將小孩丟失如非遇何種意外、如遇匪人、則其危險性更不堪言、若李警長者週事機警始此仁慈、極救小兒於頃刻之間、一家得以團圓、其事雖屬歲末其義舉亦頗可風云、

回教會舉行
小開齋典禮

【錦州】滿洲回教協會錦州市支部偕瀛回拜眞主、使自己除惡向善、得入聖道、以求安寧並期死後靈魂得其自然、而登天堂、故定十二月十九日午前十時許於同教禮拜堂內由通釋及禮拜領率者教長宋士元同教長任淺明領導之下、舉行小開齋典

為救濟貧苦同胞
綏化同情週刻計劃中

【綏化】本年欣逢建國十週佳年、舉國同民、爲表示慶祝、莫不勝驩忭舞、虔誠奉祝、是年內各頃慶祝行事、亦均極盡燦爛豪華之能事、而光陰荏苒、時値陰多、又屆歲末之期、國民得沐王道恩光、安居樂業、各得其所、因爲人世間農業、無家可歸者、有之、鰥寡孤獨廢疾待哺者有之、語云側隱之心、人皆有之、仁人善士、豈忍坐視不救、而救濟貧民國民應有之實、是故例年縣方社會事業協會、令飭管下村市舉行歲末同情週間、各界君子、雖不傾囊相助、熱烈支援、所獲成績、斐然可觀、抑亦實任當局積極倡導之功有以致之、茲本年歲末同情週間現由社會事業協會負責當局、不日行將舉開連絡會議、商討方策、茲於將來如何辦法、容訪再誌云、

出貨實踐要領會議
假協和會議室舉行

【輝南】當此大東亞聖戰下、爲使槍後國民徹底了解農產物出貨之促進、及暗黑交易防止之意義、輝南縣縣部於日前特召集管下各青年團代表及關係機關等、五十餘名、假協和會議室內、開催農產物出貨實踐要領會議、以期出貨之澈底、亘一日間之懇談、收得極圓滿之成果於午後六時許散會、

省本部舉開
事務長會議

【通化】協和會通化省本部舉開之各縣協和會事務長主事會議、十三日午後假省本部會議室內、由永井化市本部會議室內、由永井省本部長部總務、荒木省公署總務科長監督臨席下、關於來年度實施運動、首先實行臨時制度之懇談、關於通化省內之勤奉、行政及省統監部合爲一體邁進、達成勤奉目的、其協議意議已大致趨向一致、其後於興亞勢內、以永井總務爲中心、舉開統監部主事懇談會、聽取通化省建設歷史後、將中央之方針、並省內之青少年團運動之基揭、各種懇談圓滿終了、

節約零用獻金恤兵
南營子國優師生赤誠美擧

【承德】南營子國民優級學校爲使一般學生體得大東亞聖戰之意義、明瞭皇軍赫赫之戰果、共同支援聖戰途上之邁進計、特由該校校長白元良氏、以下教師及學生、節約無謂之零用、集得國幣二十二元二角八分、委託承德憲兵隊獻納恤兵金、以表繪護學生之赤誠云、

對於「國民訓」
協會要望職場勵行

【錦州】當際大東亞戰爭、擧四千三百萬國民、與親邦日本、堅持必勝之意念、八日之大東亞戰爭開發二週年紀念日爲期已發表公佈國民訓、徹底展開、向全市宣傳運動、協和會要望地域及職場、注意遵行事項如下、△在職場務必須提示國民訓並實行解趣旨、勵行職場奉公之誠、△在各地域內須組常會時朗讀國民訓、在家庭內亦應熟記國民訓、右項對國民訓、確證注事項、使一般市民、深刻認識並與以實際之一層强化徹底勵行起見、市協將本該政府所佈之樣本、而刷以印刷、向市民配給之、希市民一律爲置揭揭用云、

聖戰紀念日
隣組實踐事項

【綏化】去歲十二月八日我親邦日本爲擊滅英美與宣戰以來、赫赫之戰果、及資源之獲得、不遑枚舉、而敗戰沒落之英美、已入於滅亡之途、凡我國民、誠當衷心感激、永世不忘、此東亞復興之紀念日、更應對時局有深刻認識、及體得日滿不可分之關係、一致振奮精神、團結起來、協力國家實施政策之遂行、舉物心一切、援助親邦、而完遂聖戰必勝階段、綏化協和分會及街公所鑑於大東亞聖戰週年紀念日、爲謀振作民心起見、特在本日訓令各鄰組參加紀念行事外、並令鄰組勵行實踐各種事項、以盡翼後國民之赤誠、茲將鄰組實踐事項誌之於左、

一、各戶於晨揚國旗、
二、各家庭室內外清掃、
三、每月八日舉開鄰組例會以本月起（時間由組長規定）
四、鄰組協議事項分職時生活確立運動、地域儲金會結成（行紀念儲金）日滿軍警慰問金獻納以一元五角爲標準（班長集收）農村區劃行出貨運動（右記前項與四項由鄰組員作成並於聖戰完遂之誓約以期實行）暗交易撲滅運動、報告事項及其他
五、以每月八日爲日曜日、戒酒戒煙獻奉公及國民保健運動、
六、各組長於例會完了後造成鄰組例會議事錄提交班長及轉提於區長保存云、

追悼盧中校等英靈
十九日舉行合同慰靈祭

【承德】爲期建設明朗之熱河冒初寒酷暑、自去年三月以來、於國境長城線一帶、爲肅清治安而奮鬪、以致壯烈戰死之故陸軍中校盧秉鈞氏、以下〇〇柱之合同慰靈祭、預定於月之十九日午前十時起、在第五軍管區司令部忠靈廟前、依神式嚴肅舉行、以祈禱武運長久、及顯揚英靈之冥福云、

無線電

午前

十二月十八日（星期五）
七、〇〇（新京）報時國歌新聞　）建國體操
七、三〇（大連）初等日本語講座高宮盛逸
八、〇〇（新京）建國體操　講讀（新京）唱片管絃樂
一、韓踏組曲「加拉路恩」
二、進行曲「白鳥湖」
一〇、三〇（奉哈）經濟通訊
正午（新京）報時默禱　講讀（奉天）奉派大鼓回密計（三六）霸國案

午後

〇、三〇（新京）新聞
一、〇〇（奉哈）經濟通訊
三、三〇（奉天）學校放送時局教育座談會奉天市公署觀學官司會林炳東奉天市公立新高國民優級學校與會教諭郭宗球奉天市公立一心國民學校教諭郝宏志奉天市公立城東女子國民優級學校教諭秦宇光奉天市立瀋陽國民學校教諭張浮連（新京）文教通訊
四、〇〇（新京）新聞
講讀（奉天）食料品小賣價格
四、三〇（奉哈）經濟通訊
五、三〇（奉天）唱片相聲
一、戲迷相聲（一－四）
二、賣估衣張浩然常連安小廣岳
五、五〇（奉天）隣組新聞
六、〇〇兒童時間（新京）新聞
（哈爾濱）童話衣裳禮的人素甫
六、三〇（新京）中等日本語講座五百木元
七、〇〇（新奉）報時、新聞、告知、今日勝利、夜間節目預告
七、三〇（大連）家庭時間煤之節約與燃燒法劉煥修
七、五〇（奉天）提琴獨奏
一、東洋舞曲二、安達路·其亞的浪漫曲三、印度戀歌四、歐胃路塔斯獨奏者保科正路鋼琴伴奏機部洋三
八、一〇（奉天）話劇譬猜
奉天放送話劇國劇西廂導演栗白波
八、四〇（新京）新聞、國民須知
九、〇〇哈爾濱）獨唱一、山達路其亞二暗提樹三、道遙遊四、側眠曲五、海濱歌者清萍露剛鋼琴伴奏斯儂包興金
九、〇〇（奉天）全滿巡迴劇演會（第八日）提放實奉天放送國劇研究部李子寶飾陳宮范紹先飾曹操吳醒亞飾呂伯奢
一〇、〇〇（新奉）報時新聞告知明日節目預告
一〇、三〇（新京）評詞五女七貞（二三三）宋桐斌

福康育
外華西醫加部加 家喜顧主精製
每盒十四付 定價 二元六角
專治 婦女赤白帶下腰疼腿痛 子宮寒冷久不受孕行經腹痛 月經停閉腹內脹脹氣塊氣痛 經血淤積月經不調產後病痛 產後諸症四肢痠痛面黃肌瘦 飲食少進一服痊癒實有特效 經後食用補
奉天市小北城門外西頭路電車道北
發賣本舖 國瑞藥店

強精補腎丸
專治男婦肝鬱氣滯胃不消化飲食停滯嘔吐飲水胸脅攻痛及心口疼痛噎嗝快轉食心腹病塊氣滯攻痛單双腹症內氣青腫寒積中積氣積及茶積酒積寒心腹各症服之奇效舒肝氣滯調氣血通暢百脈凡因氣因食所患胃病無論老幼服之皆有特効者
定價每袋一元二角合三元
大記龍江天德泰論和三江德慶牡丹惠存和發大連盛德安 東各藥房營口成春
總行奉天鐘樓北 各埠均售 關東大藥房

歡迎主顧 大連 優待團体 中央旅館 大連駅西鄰·電話三三八七九

各種壓力機械及切斷機專門製造者 奉商品目錄
滿洲プレス製作所 奉天市青葉町一番地 電話三三二六五八番

刀片零售 印刷切紙機 大連市日新街三二番地 興農實業公司 電話三一二三〇六番

藥補北柳 伍本家 滋補強壯劑

建國十周年紀念特賣
特製飛龍牌 特上石花桿 筆頭=最上等不銹鋼製白金頭 堅牢無比能用十年
特點 （1）此萬年筆函購時同購筆頭則一本現價二圓者只收一元須與萬年筆同時函購吧（但不購萬年筆只購筆頭時收正價二圓）（2）一時購五本以上者特價每本筆一本無代筆呈
（36）（17）一支六圓五角（25）女子用一支七圓一支六元（55）黑桿極上一支十五元
百聞不如一見 千見不如一使!!先行寄筆 覽後送金
本堂營業所在此新體制下不惜重資採辦國貨純良萬年筆以最低廉價但恐遠方主顧或謂百聞不如一見千見不如一使而難於函購故特以空前絕後的大勇斷將法不同何人函購萬年筆先將即特良品寄奉以待買主親手試驗使之滿意後收款以副遠方主顧之十分便利惟希購天下諸位勿失此機急速函購是幸
奉天藩陽局第六號 奉天市安民街安民商場正門前 振替奉天六四四九、新京四三六一番
日本堂

高血壓.中風
手足麻痺、易感疲勞、頭重不眠、耳鳴、半語、半身不隨
好評之最新學說 何謂重要（血壓中樞）特殊荷爾萌補給之新療法？
如不留意易引起腦溢血死亡！
從來不瞭解高血壓、中風病之重要「血壓中樞」而一般誤由於著名里子克爾教授及內外諸學者發見頭後部延髓之苦症發生、因一時之疏忽權腦溢血（中風）死亡之事實已成世界醫界之公認本藥係基於新學說完成主要自地以藉世無双貴重之荷爾萌對前面記載之各種病症、無論多年之中風症無不奏效博得好評生命之憂萬勿遲延病者要當心哪後腦部
此處重要部 延髓
△藥價十日分三圓五角廿日分六圓五角卅日分五圓九
△全國一流百貨店均售急用者請按附振替爲替手續（郵費內地外加貳角五分國外五角）向左記發賣本舖訂購
東京市目黑區洗足四三發賣元
理化學研究所藥品科 振替東京八四五壹壹番
（西部日本代理店）大阪東區心齋橋筋 島 藤 盛 大
ヤギクラミン

室內裝飾織物
日本綿花株式会社特約店
株式会社 紀昌洋行
本店 大連市山縣通大倉ビル 電話二七九四九番
支店 奉天八幡町七番場 電話三六三三六番
新京 敷山

化膿性疾患 最短期治療劑
知曉本劑之名者已爲征服淋病者也
本劑乃東亞唯一之「AZO」色素劑具有卓絕之殺菌力更加以有消炎鎭疼之二大作用竟獲得完璧治淋劑之定評一次二片之簡單內服確實能治癒及豫防各種淋病及化膿性疾患
TALTARIN SHIONO 100 TABLETS
【包裝】三〇片 一〇〇片 三〇〇片
株式會社 塩野義商店 大阪市東區道修町三丁目
塩野義藥品株式會社 奉天市敷島區協和街五段三號
塩野牌 脫爾淊淋片
ST-Y5